民國日報

THE REPUBLICAN DAILY NEWS

中華民國九年三月廿六日（即舊歷二月初七日）（星期五）

電話四千八百六十號

第一千四百九十二號

今日四大張售大洋三分

本報開設在上海河南路第十二號十三號（三茅閣橋北首）

定報章程：全年九元半年五元三個月三元歟美各埠全年六元半年九元以上均照大洋計算寄費在內郵票九五折計算

廣告刊例：頭等大洋二元起每行五元五碼首日二角四角行中首一行起每日七角三等三角七首十行起每碼首十四字起每五碼二角五分方寸首二角英日二角寸每五分起二角起碼次

第四次安徽正券大彩捷報

頭獎四千二百二十九號本埠福興公司承銷　二獎二萬六千九百八十五號京津十記承銷　三獎一萬一千五百五十號漢口分公司承銷　四獎三千二百四十九號本埠福興公司承銷　又四獎一萬九千六百五十三號本埠福興公司鑫銷　五獎五千五百五十六號杭州分公司承銷　又五獎二千八百八十號杭州分公司承銷　六獎四千一百八十一號本埠老通源經售　又六獎二萬二千三百五十二號漢口分公司承銷　又六獎二千六百六十四號本埠福興公司承銷　副券本月念二日仍在上海開獎快請得獎

河南副券第三期準三月十一當衆開獎

在久大碼頭利濟局舊址

第十六期慈善救濟正券將近開彩

南洋兄弟烟草公司廣告科特別啓事

本公司所印廣告大觀現已送盡諸君子有意投稿請用己意作畫略綴少許文字（白話文言聽便）不必定仿廣告大觀之形式來稿限於四月三十號以前寄到逾限不收　上海南京路東首十二號中國南洋兄弟烟草股份有限公司廣告科謹啓

福州人田榮官君鑒

君與令親朱小姐衝散後據朱小姐言途遇令親陳君（不知其名）暫寓一夜今日陳君伴朱小姐尋君途中又被車衝散幸途遇同鄉林嫂領往各客棧尋君據大旅社接水夏昌榮君說係圖南船同來後由林嫂同夏君領到敝寓弟以係同鄉不得不留住一日望君見報速覓妥保來領今日若無消息即代送往婦孺救濟會矣此啓　通訊處民國日報館陳燕孫

大公報出版廣告

本報定於陽歷四月一號出版每日三大張發揮民主之眞精神紹介世界之新智識材料豐富新聞敏確紙張堅潔印刷精美爲上海最新最良之大報　從出版日起送閱三天登廣告七天特此通告　發行所設在望平街二百十六號　編輯部設在四馬路平望街四十四號　外埠代派處及本報訪員有熱心爲本報派銷及願充本報訪員者請投函上列地址接洽可也

寶源造紙股份有限公司註册廣告

啓者本公司於本年陽歷二月收買日商華章紙廠改組爲寶源造紙股份有限公司更換飛艇牌商標營業並具稟上海縣呈請農商部立案註册等情當時曾經登載中外各報聲明茲已奉到上海縣長批示特照錄於後

批寶源造紙股份有限公司董事劉樹森等呈收買日商華章紙廠歸併改組公司遵章請予核轉註册給照由呈件均悉候據情轉呈核辦仰即知照此批　註册費銀二百元存候彙解附件分別轉送

等因奉此特再登報聲明所有從前日商華章紙廠已由本公司收買係純粹華商自辦純爲國貨如蒙本外埠紳商學各界　賜顧請認明本公司招牌及飛艇商標爲記售價自當格外克己以副盛意此啓

上海寶源造紙股份有限公司董事兼總經理劉柏森　董事陳光甫　陳杏林　林修良　劉厚生　馬潤生　伍琢初　孫士炎　劉淵士　監察張俊甄　劉壽椿　同啓

總批發處上海自來水橋北寶興長總號內

勸業銀行招股廣告

歐和告成世界趨勢咸以擴充實業爲要圖我國地大物博夙稱天府尤賴有雄厚金融機關導實業之發展上年奉　大總統明令倣辦勸業銀行利國福民薄海同人等均體　政府提倡之般深維社會需要之急呈請遵照勸業銀行條例集股設立業經擬具招股章程奉　財政部批准有案現定資本總額爲銀圓五百萬元分五萬股每股銀圓一百元按照招股章程第五條就認額先繳四分之一者爲優先股茲爲力求鞏固起見議定凡于第一期繳到四分之二者其所繳之款作爲優先股以九年四月十五日爲招股截止之期現設籌備處于北京南池子五十五號並設通信處於上海北京路十六號（即三北公司樓上）以便接洽一切如蒙贊助附股請即函知本處或本處委託各埠之收股處索閱招股章程及認股證書送請填明剋期收股以期迅籌進行早日成立無任企盼諸希　公鑒

發起人　廣和德　靳鳴皋　李雲書　潘馨航　徐棨廷　屈文六　王紹常　李湘帆　李晉　張詠霓　柯鴻年　聞蘭亭　王克均　卞月亭　陳震福　鄭靜齋　田澍霖　李正卿　屠康侯　石運乾

上海收股處　交通銀行　鹽業銀行　中國銀行　金城銀行　上海商業銀行　四明銀行　匯業銀行　浙江地方銀行　華孚銀行　東陸銀行　通惠銀號　永豐錢莊　福康錢莊　敦餘錢莊

美大綢緞洋貨公司

上海四馬路中　美大綢緞洋貨公司　二月初一日起　春季各貨大放盤一月　標明實價　童叟無欺

廣東銀行有限公司廣告

本銀行係華商自辦在香港註册　已收足資本一二百萬元　另存公積四十四萬元　總行設在香港另設分行及代理於廣州上海天津北京漢口英京日本美國小呂宋南洋暹羅等處專營中外各埠匯兌押匯及往來活期定期存款押款等項暨一切銀行業務利權便工商起見故一切交易格外克己如蒙　惠顧毋任歡迎　上海分行地點英界甯波路二號　營業室電話中央一七七八　司理室電話中央一七七六

振華學社打字招生

另設特別班限一月畢業

本學社發明閉眼術設打字專科已十三年方法完備教法精善洵可爲海上各打字社冠僅學二日閉眼可打三個月精熟能善用四十餘種機器之多且逐日加教簿記速記商學等畢業後由本社介紹生意於各行者頗不乏人茲更加添新式機器推廣學額有志者速來取閱詳章　新白渡橋北乍浦路聯安里振華學社啓

聿光圖畫專科及函授部招生

本校以傳播藝術書實用書之專門學識爲宗旨其教授方法概取簡明切要能使學者依新授方法運用即可隨地取材造成完全應用圖書　函索詳章附郵三分　地址上海四川路青年會學校　校長朱樹魁　主任張聿光同啓

德醫江逢治花柳皮膚專科醫院

診間每日下午舊鐘三點至五時　診費一元　住院另有詳章　附設藥房專售各種最新靈效藥品如德產新九百十四等凡本科應用藥品及一切最新醫療器械無不完備兼且取價極廉以便病家　地址跑馬廳西藏路坟山路一千二百九十四號　電話中央三八四四

肝胃氣痛專科徐隱樵

門診每日下午一點至三點過時不候　醫例兩元二角　覆診一元二角　三點後出診英美租界四元法租界五元五角城內南市六元六角　通信問疾費照門診

隱樵製新藥每瓶一元函購即寄

診所老垃圾橋北首和濟里第一家

三炮台香烟

最宜於男女交際場中所吸　蓋此烟並無不適之烟氣使婦女聞之而觸喉也

三炮台香烟

所以無不適之烟氣者以其係用上等佛及尼崍烟葉所製也

駐華英美烟公司　有限英國公司　總理

馬玉山公司

三號扁盒

忌廉克力架

淡味餅乾

佐餐調羹
無以上之
早受社會
信仰非貽
来者所及

鐵聽庄　每聽八角五分
紙盒庄　每盒七角
散庄每磅四角
南京路東三十七號
各經理處均有發售

馬玉山公司二樓大餐間精美大菜

本公司由三月一號起加設午餐　每客六角　大餐照常一元　或隨意點菜　大餐券每册十張售洋九圓　午餐券每册十張售洋五元四角　午後精美茶點　一概不加小帳

南京路三十七號大飡間電話一七〇五

邱潤初君鑒

你的信、我已接到了、你信裡說的有什麼「回憶當時、當可釋然」的話本我實在不明白你所說的意思。我只曉得當時膺白來轉借我錢的時候、言明「飯車生財為抵押品、三年之後、本利一齊還清」三句話就完了。此外、臨同膺白有什麼交涉、我就不曉得了、怎麼樣叫我釋然呢？總之你欠我的本利、一日不還清、我債權人的權利、亦一日不肯放棄的。請你趕緊來還你的責、再不要說這種豈有此理的話了。債權人姓名在社

恕訃不週

不孝照南等奉侍無狀慘遭大故　顯妣簡母潘太夫人痛於民國九年二月念二日即夏歷庚申正月初三日酉時壽終港寓內寢溯生於前清咸豐元年辛亥十月十八日丑時積閏享壽七十有三歲　不孝英甫親視含殮　不孝照南玉階經商在滬聞電星夜匍匐奔喪苦塊之餘昏迷失次訃告容有未週忝屬知好伏惟

矜鑒

棘人簡照南　玉階　英甫　泣血稽顙

中華實業協會出版實業旬報廣告

月出三期…逢一出版　售價極廉…以便普及

價格　每期一角…每月二角八分　半年元四…全年二元七角

本報順應世界新潮流。以提倡實業。促進民生為宗旨。期使中華民國。完全立於新實業基礎之上。盡其可為世界第一富國之天職。出版以來。辱蒙各界歡迎。茲更益加擴充。以饜讀者。現已出至第二卷第四期。諸君所樂覩也。特再將內容各項列左

特色　材料豐富…調查精確…實業之王…民生之母

廣告　注重實業救國…本報銷行…遍海內外　招登廣告…價格公平

總發行所　上海嵩山路五十九號實業旬報社

分售處　海內外各埠各大書莊

出版　實業旬報社謹啓

上海電報局廣告　四川省松潘電報局於三月十日開局通報此啓

上海電報局廣告　四川省大竹縣電報局於三月十九日開局通報此啓

社論

救國有效的要件（湘君）

凡是一種有效的動作、必先具有兩個必要的條件：第一有向側面無限擴張的能力、第二有深刻直下的決心。

現在有一個已經標舉出來的主義是「救國」、國本是全國人民的國、所負責任的重量是一樣的。並且我深信他們不願中國滅亡的意思與知道國亡後痛苦的揣想、也是一樣的。不過、有多數人沒有受眼前重大的刺激、不能自動的把救國精神發展出來、便覺得更能實踐救國兩字的人太少了。我們對於這種不能自動實踐的人、雖肯原諒他、但轉念一想、那些已經國亡無可歸的人、在當時何嘗不也是「不願亡」與「知亡國痛苦」的人。他們終避不開奴隸痛苦的緣故、也只不過不能自動實踐救國罷了。所以中國苟滅亡、大多數知愛國而不救國的人、是不能借「我也不願、我也知道亡國痛苦」這一句話來諉責的。

所謂「向側面無限擴張的能力」那句話、莫大使命、便是要使這班大多數的人、加入實際救國運動。一個人有一個人的重量、多加入一個便在全數裏重了一分。我們現在不問對面的抗禦力有多少、眼看着有大多數的各界在這兒用無限的能力、向側面不住猛烈擴展開去、全數的力量、便非常加重了。國民全數的力量加重、對面便能保全固有勢力、也是一轟即倒的。所以、以後熱心的國民、無論採用甚麼方法、效力的大小、全在側面的擴展量上。學商工中任何一界、假使在採用方法。及實施時、有一個側面動作、結果便不可輕視了。

深刻直下的決心、便是探定方法以後、在任何一綫上誓不回顧的進行。深刻直下的意義、是已經探定方法以後、絕對拋棄「事之成不成、要犧牲不要犧牲」、那些顧慮、

本社專電

學生聯合會。今日開會議決兩事。（一）被拘代表送審廳。開庭時公請律師辯護。（二）美資本家拉門德來華。與借欵有關。通電各省注意。

北大學昨開聯合會。各校長亦開談話會。擬公呈保釋被拘學生。

閩案又停滯。因日對懲凶償金兩款。難辦到。

院令各省區制止學生運動罷課。

段系密議以周樹模組閣。

又有楊晟長魯說。

許蘭洲撤軍回奉。

趙倜堅請撤吳慶桐。院電覆不允。另電飭吳回任。

農部有奬實業券。決下月朔發行。九月朔開奬。先發五百萬。招商包銷。此欵名為開辦勸業銀行。

徐海道尹叚毋忌。派人來京運動某系。反對與甌海道尹趙曾蕃對調。

非法衆院。今日開會。到二百零五人。劉恩格主席。通過承認波蘭獨立案。

二十五日北京電

唐繼堯下動員令。滇軍有一部分至桂邊。

二十五日香港電

外電

德多數黨乘復辟而起

▲愛森工區紅色化…開塞爾設共產黨議會…柏林工兵之戰…各地紛起極端運動

路透社二十二日柏林電　聞愛森周圍之工區。已入革命派勞動家之手。紅軍五萬人。乘勝向維塞爾進發。

路透社二十二日柯堡電　國防軍司令宣稱。共產黨已被擊敗。死千餘人。

路透社二十二日愛森電　愛森行政議會宣稱。星期六日。勞工軍獲砲五尊炸彈炮六尊。來福鎗三千枝。子彈無算。俘國防兵三百人。

路透社二十二日柏林電。茲悉叛黨已占據希爾斯維宮。并控制希爾斯維鎮。

路透社十八日柏林電　柏林東南暴動者所設之障礙物。已為軍隊用地雷轟毀。死暴動者十二人。又傷二十八人。開塞爾已設共產黨議會。魯爾全境皆變。柯特布斯有紅黨與常備兵交戰。常備兵用炮隊轟擊。勞工死五十人。常備兵死六人。謂斯士加特電稱。國防總長諾斯克氏語客。謂軍官皆不忠於民國。現正清除軍中懷有二心之將士。又稱決不輕赦叛國之徒。

路透社十九日倫敦電　德國大局。殊不明瞭。柏林能工狀况。無甚更變。開工人非俟軍隊全行離城。不肯上工。彭斯托未伯爵有任新內閣外交總長之望。　聞政府已下令逮捕魯登杜夫將軍參與開浦革命之諸領袖。均逃離柏林。西先特將軍代表諾斯克氏懇請陸軍反對過激主義任何企圖。

路透社十九日丹京電　今日柏林電稱。昨日之戰事。死一百人。又稱波羅的師中之軍官十五員。在某鄉市政廳前為衆踏死。　諾斯克氏續有辭職消息。

路透社十九日柏林電　今日此間白蘭登堡門發槍。軍官三員。又受致命傷者一員。據謂乃屬波羅的師者。彼等同乘摩托車經過。公安防兵請其停車。羣衆圍而觀之。軍官即開手槍。於是有武裝摩托車一輛馳至。以手擲榴彈擊軍官之車。公安防兵亦開槍。除擊死之軍官外。尚傷平民六人。

路透社十九日倫敦電　德國各省現紛起極端派之運動。如奇尼貿地方之勞工議會大會。已通過決議案。要求各事。內有一條。為遣散常備軍。召集勞農大會是已。歐爾士巨白巨各部及伏格倫與北撒克遜克。均已全體罷工。兵隊與人民時起衝突。萊浦齊已宣布戒嚴令。

▲美參院力助愛爾蘭

路透社十九日華盛頓電　參議院以三十八票對三十六票。通過和約中關於愛爾蘭之保留案。重行聲明表同情於愛爾蘭之企圖。希望愛爾蘭有自擇政府之時機已至。

▲愛爾蘭定期起事說

路透社十九日倫敦電　議員愛德華氏。在下議院質問政府。曾否接愛爾蘭定四月五日起事。利物浦孟卻斯德格拉斯哥擬與響應之消息。海軍曾否抄獲由德國運出之槍械子彈。德人是否在暗中濟助。

▲美抗議損害對德中立國

路透社二十二日華盛頓電　協約國賠償委員會議決。按照和約。如有必要。可强迫售賣中立國之德人產業。以補充德國應付賠款之第一批。美政府現擬提出抗議。副國務卿濮克氏致書參議員漢德森氏。謂美政府擬繼續提出抗議。因和約此種結構。實屬違背德國與協約國交換之正式解釋也。濮克氏之書。為答覆漢德森氏關於英國請將南美電氣事業之德人產業與權利。由賠償委員會接管。移交英國。抵充德國賠款一部之詢問者。

▲西班牙鐵路全體罷工

路透社二十二日瑪德里電　西班牙各鐵路。決定於明日正午起罷工。

▲英陸軍大臣中東論

路透社二十二日倫敦電　陸軍大臣邱吉爾氏今日在下院宣稱。中東時局。至為危急。今可慮之事有三。（一）基美爾氏主持之土耳其國民黨運動。（二）阿制伯人因敘利亞被占。心不甘服。今有傾向土耳其國民黨之勢。（三）過激黨之猖獗。反過激軍之勢力。日見式微。不日過激軍之權力。將伸至高加索北面之廓士全部。且將延及裏海之外。為任何俄軍所不過過阻他日伏爾加河解決。裏海必為過激軍所據。則過激軍將與志響未明之喬吉亞等諸共和國接觸而與基美爾之軍亦可携手矣。此事就戰略而論。至為重大。蓋如是則過激黨可以乘機廣施鼓吹。而不全恃其兵力也。故中東全局。大有憂慮。必須以大軍駐紮該處。預防事。惟多用飛機隊。而少年陸軍。以保持美沙波太米亞。則年內在該方面之軍費。可望稍省。吾人不可繼續占據其地。而年費千五百萬或二千萬磅之鉅款。當此經營他處。頗有成效之時。英國政治家。誠不必破產於美沙波太米亞也。如蘇丹僅有英兵一大隊。而西斐全境。且無一大隊大英兵。余不欲謂吾人應積其兵力縱橫於美沙波太米亞而制伏其人民。余尤不欲謂吾人於接受委託管協權時。應於第一日即據有其全境。吾人果欲保有美沙泉太米亞。不可不另籌方法。試以西斐言。英人政治勢力。逐漸深入西斐。通及全境。故有廣大地方。受英人管轄。而不相擾。今吾人對於美沙波太米亞。亦遵此法而行。印吉爾。言及德事。謂德國現狀。極可使人憂慮。就軍事觀察點而言。政府所應行之政策。乃以力所能之種種方法。使德國和緩政府。往持其生活以發展德國人民休養恢復之活動。

▲美超等戰艦下水式

路透社二十一日紐約電　超等無畏式戰艦美麗倫號。今日在此下水。海軍部長台尼爾氏親臨觀禮。茲艦有排水量三萬二千九百五十噸。裝置十六吋口徑之大砲八尊。為美國海軍中最大之艦。

▲英訂艦在香港下水

路透社二十五日香港電　英政府在此訂造之定式鋼船六艘。其最後一艘今日已在九龍船塢下水。

▲莫理遜病痊即來

路透社十八日倫敦電　莫理遜博士寓病院多月。現身體漸健。能赴台望夏。如體力續有進步。則六月間可回北京。

非法政府命令

三月二十四日　任命王靜修署陸軍第十八師參謀長。此令。

兼署參謀總長蔭昌呈請任命吳衡漳為陸軍第十六師二等參謀官。應照准。此令。

梁上棟給予二等大綬寶光嘉禾章。此令。

國內要聞

京學生代表移送檢廳

▲北廷毫無覺悟

京訊自被拘之學生代表決定移送法庭消息傳布後。各校校長連日迭開會議。議決設法阻止警察廳及衛戍司令部之實行移送。結果均歸無効。警廳及衛戍司令部已於二十三日晨十時。將學生代表等四十三人悉數移送至舊司法講習所內。沿途由警察及司法警察押送。復由該司令部兵士多名在兩旁防護。當代表等行動時悉按序魚貫而行。並未加以捆綁。及至押收地點。即由該處所丁接充戒護。門外則有保安隊多名晝夜巡視。以備不虞。聞移送後之待遇。尚稱不惡。各學生現分住於甲乙丙丁四號監房內。往來接談尚不甚失自由。飯食每天兩餐。每桌六人。均由絨線胡同東口之四新春送去。不久當由地檢廳檢察官着手偵查。並以提訊之便。即借高等廳法庭為實施偵查審理之地云。

時局果如是解決耶

▲陸榮廷已示默許　▲北方亦認為可行

天津益世報云北京消息。近日南北和議各代表在上海已有非正式之交換意見。並假定一解決時局之標準。其內容如下。（一）南北兩國會於六月三十一日止完全停止。但不由政府命令。而由兩會自行宣告終了。（二）各省區地盤一任現狀而定。其有特別部分。如湘南閩南陝南即以其他之鎮守使位置其首領。（三）各省議會各推舉五人。集合北京合修選舉法。以半年為期。然後於民國十年依此選舉法召集新國會。（四）善後借款則按南三北七之成數分配。

近日發現之腦脊炎症甚為危險往往因認症不清遷延時日竟成不治殊深惋惜而白喉喉痧仍亦時有發現特研究最新式治法與預備

亞林化學廠精製防疫藥品

[illegible]藥水　大瓶大洋五角

[illegible]　每四十介侖一桶批價三十六元

納夫特林　每箱一百十二磅　批價二十八元

立斃蚊虫香　每箱一百[illegible]

(五)裁兵標準。南方以民國五年度預算為準。此等辦法陸榮廷已表示默許。北方某當軸亦認為可行。將來解決時局即以此為根據云。

八省同盟與十一省聯合

▲南方形勢之比較

京訊　聞最近繼八省同盟之後。又有十一省聯合之傳說。並不包含八省在內。其目的在打破聯盟。即前日天津方面已議有端倪。主動者實為小徐。即段派與非段派之對峙形勢也。所謂八省者。即直隸河南東三省及長江三督也。十一省者。即山東山西陝西甘肅安徽浙江福建湖南及察哈爾熱河綏遠三特別區也。又吉林鮑貴卿以地域上及與張作霖姻婭上之關係。屬於八省同盟。然因其資格在北洋派中不深。其得吉林督軍。曾受段氏牽挽。前日天津十一省聯合開會時。小徐亦將其代表拉入。故又有十二省聯合之說。然鮑事實上則不能與張作霖分道揚鑣也。據一般人觀察。八省同盟為純粹之反段派。個個省與段派有利害不並存之勢。至所謂十一省聯合者。除安徽之倪。甘肅之張。福建之李。湖南之張。可稱為純段派外。其餘各方均有關係。只可謂之中立派。熱河老姜本北洋老輩。資格夙在馮段之上。於段派非段派之間無所左右袒。察哈爾之王廷楨。新疆雖有投降段派之說。然其人本馮氏舊人。亦不能完全助段。至山西之閻。陝西之陳。本非北洋派人。而寄生於北洋派之下。與秦與楚更無多大關係。由此觀之。段派欲以此十一省聯合者與八省同盟對抗。無異驅市人為戰。故前日天津十一省代表開會時。小徐提議發電指斥靳雲鵬擁護安福國會。簽名者只有皖湘等四五省。餘省僞詞推托無結果而散。觀此可以知其將來之結果矣。又京報載自安福系與內閣暗潮以來。抱反對主義之督軍。已先事結合。以示抵制。近頃閣潮雖已平息。而政局內幕實隱伏絕大之變機。據某方面消息。連日各督使者往來滬甯津奉等處。以接洽軍政為名。內容極為嚴密。但聞對於安福方面殊有關係。安福之有力者得此消息。急往天津特假某宅組織會議。分電各省派員與會。以便解釋前嫌。而謀直皖兩系之提攜。倘各省一致派遣代表。則各督軍決議自可迎刃而解。否則亦可聯絡本系督團另圖抵禦之方云云。

不容樂觀之閩案交涉

▲日本要求撤回四項條件

北京政府對於福州交涉。曾向日使提出撤換日領與道歉賠償懲兇之四件。已見各報。惟據某方面消息。謂日使小幡氏對於上述四項要求撤回。另雙方調查員所調查之事實為根據。作為一種新交涉。對於撤換日領一條。因日政府已將森浩領事撤換改任林久治郎接充。要求我國讓步云。

日政府撤換福州領事

▲撤領由日本自動
▲陳籙竟掩耳盜鈴

亞細亞通信社三月二十一日福州電云。據健報(譯音)云。福州日本署理總領事已由日政府撤回。將以倫敦日本領事繼任。並云撤回福州日領。究與新近中日會同調查福州案件之事有關與否。尚不可知。據中國官員之非正式報告。謂去歲十一月十六日事件實未牽連美人在內。此事將由中日和平解決云。又據本地紳商自北京接來報告。謂福州交涉已在北京進行甚利。至於福州抵制劣貨。已不似前此之激烈。故一俟福州交涉了結。抵貨舉動將自行消滅云。又北京消息駐京日公使小幡近對人言。駐閩日本領事撤任改任鈴木。係由日政府自動。與福建交涉問題無關。而外部陳籙竟認為福州交涉之撤領事一款。業已達到目的。殊屬掩耳盜鈴云。

吳佩孚撤防之所聞

▲吳佩孚來電辯明　吳師撤防問題北政府先據張敬堯迭電當即電囑曹錕力阻吳師。曹亦經照辦。聞吳師於二十日有復曹氏智電一通。文曰。敦(十九)電奉悉。我軍請求急於撤防。非以師旅長等個人之心理。向上峰為故意之要求。實因兩年來以數萬之衆。困頓湘南。經歷百般之痛苦。心怦怦。萬難支持。歸意勃勃。沛然莫禦。師旅長等忝膺重責。身臨切近。覩此情形所關極重。不敢不據實上陳。懇請撤防。因此路軍隊訓養有年。為畿輔基本之軍。國家有用之兵。若但以一隅湘防。使數萬健兒困苦流離。日坐愁城。殊覺可惜。師旅長等所以急求撤退者。一為順兵心以保健國軍。二為班師後整頓補充。作異日效命疆場之準備也。乃迭電披瀝上陳。而政府以湘督陳詞。迄未核准。揆政府及湘督之意。不過恐我軍一撤。南軍與湘督兩相衝突。實碍大局。殊不知師旅長等請求撤防。並非置湘防於不顧。湘督若承認接防。師旅長等當力任為其雙方調停。訂立條約。使不至有衝突之虞。吳鎮守使新田現正在衡。已將以上情形詳細面談。託其轉達湘督趕速擬定接防辦法。惟湘督尚未首肯者。以未奉中央命令耳。查湘督所部之兵力。接收有軍防地。足敷分布(中路)湘督位居封疆。有守土之責。何獨以防務責於我軍。使我軍消受無限之困苦。各兵士以在外暴露兩載有餘。家鄉關念印入腦髓。决非空言所能挽回。想我大總統總理明見萬里。愛惜士卒。當能體察衆情。俯准撤防。仰懇我帥據師旅長等電陳情節轉電中央。懇請大總統總理毅然俯准回防。幷令湘督接防。無任迫切待命之至等語。曹昨即據以電京云。

▲曹錕來電疏通　又聞曹氏昨另有一電云。第三師暨各旅因久戍湘南兵士疲苦。請求撤防。錕既忝領軍符。不得不體恤兵艱。代為籲懇。迭奉電示未邀核准。業經遵奉轉飭迭次電陳當蒙鑒察。茲承電示。並據張湘督篠電。謂該軍撤防堅決。已自由行動等情。在張督以湘難和平。意圖自衞。故爾迫切陳詞。然錕竊以為吳師長迭向湘督商請准派隊接防。正為慎重防務起見。若果遂行調撤。又何勞一再切商。是該師旅此等迭次陳述困苦情形。錕亦屢電撫慰。幷據情轉陳。原為仰冀中央鑒此苦衷。當蒙核准。若果不候命令。奚為無病而呻。是該官兵等皆知堅忍待命。自非一意孤行等語云云。

▲張敬堯來電泣訴　又聞張敬堯又有萬急電抵京。謂南軍因吳師撤防。乘機竊發。現已進駐衡祁安。意在窺伺新寶順取常桃。湘西湘南均屬可慮。迅請主持全局。迅示機宜以資應付云。

▲吳師駐紮地點　鄂督軍王占元電詢吳軍將來撤防經鄂時是否在鄂久停。吳佩孚當有覆電。謂道經鄂境。決不逗遛云云。又聞吳師將來撤防北歸。其駐紮地點當在豫南一帶云。

日人隱操中東路權

字林報十九日長春通信云。中東鐵路罷工風潮現已終了。哈爾濱長春間之交通。已於十七日起恢復。車輛照常往來。旅客稱便。長春素以事故繁多著稱。最近之事故。為日人強迫將封鎖之黃金白金兩車通過長春。此兩車由日兵保護。於十七日由哈爾濱到寬城子。到該地後。日人請俄國鐵路當局許其通過。不加檢驗。俄人因已知車中藏有金貨。故拒絕不允。於是兩車在寬城子羈留。日兵嚴加看守。迨十八日午後。日兵三百人乘一俄國機關車。迫一俄人司機員將兩車開入南滿鐵路之長春車站。現尚在此間。候再出發。至目的地。此事起後。長春寬城子兩處均無甚討論。尤以寬城子為然。因該埠俄國鐵路守兵已經遣散。該車站隱然在日本軍事當局掌握中故也。

西南大學計畫之反響

廣東省教育會評議員李應南等提議反對西南大學設在上海原文云。理由(一)西南大學為中國國立大學之一。南北學生皆得入校。但若曰西南。則該校校址必對於西南數省。關係略為重要。始能名實相符。上海既非屬西南範圍。西南各省。對於上海。又非較北省交通獨便。是西南大學設在上海名實不符。(二)將來川粵鐵路告成。西南各省交通。廣州較勝於上海。大學地址。應圖永久。不宜祇顧目前。是西南大學設在上海交通上亦非永久之計圖。(三)若云西南大學設在上海租界。可免政潮波及。不知設在廣州。亦不虞政潮波及也。蓋政府波及。不外兩種。一兵爭阻碍學業。一壓力束縛言論。就前者言。則在廣州城附近擇一與兵爭無關之地。以為校址。可毋過慮。就後者言。言論非壓力所能縛束。縛束愈力則反動愈強。而傳佈愈速。北京清華學校。不受兵事影響。北京大學無言論縛束。此其例也。是西南大學。設在上海。就政潮波及而論。未見優於廣東。徒有托庇外人之嫌耳。又反對西南大學設海外部案(理由)。學生至外國。當入外國西南大學。實無設海外之必要。若謂必藉此方可退還賠款。不過臆度之論。觀美國退還賠款前例可知。以上所具理由。是否充足。請公決。評議員李應南。盧頌芳。楊壽昌。

又黃毅君致書吳稚暉汪精衞李石曾陳獨秀章行嚴諸籌辦員。略云。鄙人對於西南大學所定計畫。有三種意見。其重要理由。不能不陳述者。(一)諸君主張大學設在滬上。其重要理由。則謂上海在外人勢力之下。不受政治壓迫。推此用意。則謂在中國政府勢力之下。時虞危險。寄托外國勢力之下。方保安全。欲除危險而就安全。何獨大學為然。中小學亦當如是。各種事業。亦當如是。推而至人民身家生命財產。亦當如是。是則非舉全國盡納諸上海租界不可。非將上海之租界擴充到全國不可。推言之。非將全國受統治於外國勢力之下不可。諸君初心。必不如是。而推論則必得如是之結論矣。國民受其國不良政治壓迫。即思求庇外人。實為國民最卑鄙之心理。如近來富翁儲金。必儲於外國銀行。置業必置於外國租界。其餘政客。亦多以租界為唯一之安樂窩。此種現象。已為有識者所痛心。大學為一國最高文化之機關。豈宜以同一之卑鄙心理。為其建設之基礎。甚且社會中壓力最強者。反抗力亦愈大。文化之進步亦愈速。連年文化之中心。不在外國勢力下上海租界之各大學。而在四面壓迫之北京大學。此即最顯明之例證。況租界亦宜從速收回。此不特少數有識者之所主張。亦是全國國民之所希望。果成事實。則所謂上海在外人勢力之下不受政治壓逼者。亦成虛語矣。其他理由。西南大學宜設於廣州不宜於上海。陳獨秀君三大弊害五大利益之說。論之已詳。此即鄙人反對在滬設立之意見也。(二)諸君主張在法國里昂設立外國部。則更難索解。以我國而設大學於法國。未必能得其國大學同一之設備。得其同一之設備。未必能如在其國大學之與其久受本國教育之青年。互相砥礪於一堂。而化成於不覺也。若謂入其國學校。得其國學問。而於中國學問即多拋棄。恐不能為中國之用。此則於課餘之時。組織學會。未嘗不可以救其弊。此即鄙人反對在法國設立之意見也。(三)南洋華僑數百萬。擁有數千萬數百萬者。亦復不少。但自設學校寥寥無幾。中等以上學校。概為外人所辦。外國人之教育方針。無非令我僑民傾向其國。歸化其國。以如是多數之僑民。擁如是財產之僑民。逐漸歸化外國。此實國家之最大損害。外國部大學。與其設在法國。不如設在南洋。南洋僑民有此最高文化之教育機關。日漸涵濡。祖國關係愈切。則不特其財產可以移諸國內。與辦各種實業。而殖民南洋之基礎。亦可以同而安全。且西南大學。亦可以名稱其實矣。此即鄙人主張外國部設在南洋之意見也云云。

倪嗣冲之病將不起

▲倪道杰之報告

倪嗣冲病將不起。外間喧傳已非一日。頃聞倪氏叔又道派其姪道杰來京。於二十三日入謁徐世昌。詳陳倪氏病況不易痊可。及現在維持皖省軍政實在情形。而徐對倪氏之病狀雖不甚注意。惟於繼任皖督一事。則非常慎重云。

齊夏摧殘浙江教育(丁)

一師已被解散……學生誓不離校……省公署官話一束……金布呈請辭職

浙江教育廳長夏敬觀。以一師學生抗拒新校長。不受訓誡。遂於昨日(二十二日)下休業令。今晨使人把這布告。靜悄悄地貼在該校大門口。學生看見後。毫不為動。都付諸一笑而已。布告云。為布告事。案奉省長公署第二五九一號指令。本廳呈第一師校校長率領教職員前往訓誡。該校學生仍閧聚辱罵由。內開該校新任校長暨職教員等實屬荒謬。應准即照前令。暫行休業。聽候另定辦法。此令等因。奉此。查此案前奉省長令飭業經令據該校長呈復特報在案。奉令等因。應即暫行休業。該生等即日一律離校。仰即遵照。特此布告。咳。夏氏要以一紙空文。來嚇倒三百多個青年。豈能見效呢。聽得學生曾經議定公約。其中有一條說。非至軍警押回原籍。誓不離校。那是恐怕夏氏還須求助於人了罷。

又省長公署訓令教育廳云。查省立第一師範學校新任職教員仍被阻進校。業經令准暫行休業。惟學校重要。亟應保管。業令省會警察廳立即會同杭縣知事遴派員警前往該校。暫行保管。合令該廳查照。此令。

又省長公署訓令教育廳云。查省立第一師範學校業經令准暫行休業。應候另定整頓辦法飭遵。惟現在在校學生雖仍抗拒上課自甘荒廢。然其中必多被迫脅從之人。且未經到校學生尚近半載。現正第三學期將次開始時期。如果各學生內有自願轉學他師範學校者。應准由各該校暫行按照班次分別收錄。仍俟第一師校整頓就緒定期開學時。再行通告回校。合行令仰該廳查照飭知各師範學校一體遵照。並錄同本公署本案迭次指令。飭知該校學生原籍各縣知事。俾知各該生家屬知照。此令。

又省長公署訓令財政廳云。查省立第一師範學校前因原校長辦理不合。據教育廳查明更委。嗣因該校學生攔阻新任職教員進校。據教育廳迭次勸導無效。呈請核示。當經本公署指令由新校長切實訓誡。遴集職教員尅日進校上課。去後茲據教育廳呈復。遵經飭據新校長率同教職員分別進校訓誡。該校學生竟聚鬨辱罵。幾至用武。職教員仍相偕出校等情。除令飭暫行休業。聽候另定整頓辦法飭遵外。查該校新任職教員既仍被阻進校。現經飭令休業。學校重要亟應保管。合行令仰該廳立即會同杭縣知事遴派員警前往該第一師範學校暫行保管具覆。此令。

浙江教育廳省視學兼代第一師校長金布。具呈教育廳長云。呈為請求免除兼職事。竊視學奉鈞令暫行兼代一師校長職務。歷以種種辦理為難呈請免職。未蒙鈞准。惟奉令以來。一再邀同所聘教職員赴校。均遭該校學生拒絕。並受無禮之譏罵。懸久情形。業經據實呈報在案。私心自問。非布不德。即布無能。諸多隕越。實重負鈞長竭誠維持該校之盛意。校長既奉職之無狀。應去職以待罪。務懇鈞長對於視學兼代一師職務即日開去。不勝屏營待命之至。謹將請求開去兼職緣由備文呈請鈞長鑒核。速准施行。

杭學生會評議長連瑞琦致浙江教育廳長函云。夏廳長鈞鑒。本月二十二日敝校同學因餒校長無端開除學生。曾派代表請願鈞廳。令餒校長收回成命。乃廳長謂瑞琦行止失檢。係杭州職教員聯合會暨廳長之門生許德衡君所報告。幷誣瑞琦種種不法之事。瑞琦得悉之後。自知呈訴辯白。定難有效。然虛構成罪。情何能甘受。特備函前來懇請廳長將職教員聯合會及許德衡君所報告之証據。列條示知。俾瑞琦得以知開除之原由。否則懲空虛構。惟有訴諸法庭以伸冤屈。務祈廳長於三日內明白答覆。不勝屏營待命之至。肅此順頌公安。

藏番內犯之應付

藏番向鄧海白四縣進兵擬窺伺仔瀘霍等處。形勢危迫異常。川邊鎮守使陳遐齡以後方接濟無着。迭電呼籲。均誌前報。聞北京當局已將此案交由藏案研究會議。決由四川雲南甘肅三省實行聯防計畫。一面責成川省廣籌餉彈。為川邊軍隊之後盾。至中藏劃界事項。擬俟藏番完全退出華境以後。再議進行。日內將由外部向駐京英使聲明關於西藏交涉中英應暫行中止談判云。

荷蘭虐待華僑之對付

中美通信社云。荷屬華僑聯合會東西中各理事部。為要求修正中荷條約事項。公舉代表熊理(東部)黃宣猷(西部)韓希琦(中部)等回國。呈請政府及期向駐京荷使提出通知書。以憑照辦。熊韓二君入京以來(黃君現在逗留滬上)據聞渠回國後。目見政局不定。外交上又頗有不願來京之意。日前幷有電促東中兩部代表回滬云)。東奔西走。忽一月有餘。卒以閣潮未定。外交上乏人負責。所事無絲毫發展。而中部理事部中人且有函促韓君事畢。盼速南行消息。熊韓二君焦灼萬狀。適本月十四日旅京福建會春叙例會。函約二君到會報告該屬情形。韓君以同鄉關係。偕熊君同時出席。幷陳述此次與熊黃二君同受荷屬華僑聯合會各該理事部之委託。回國請謁政府當局要求修正中荷條約。(一)屬於國籍者。為設法取銷該條約互換時之公文附件。別採屬人主義辦法。免使數十萬生長荷屬地之本國人民。淪入異族。(二)屬於保護者。為該條約應將領事權限擴充。務合適當範圍。俾有保護能力。

時評

德國的紅潮

德國舊黨的復辟。果然不崇朝而失敗。却反把紅色的勞工運動引起來了。

現在德國的現象。是變為政府黨—社會民主黨—與極端派之激戰。極端派的勢力看來不小。勞工方面差不多全屬這一派。簡直成了德國的布爾塞維克了。

這兩派的戰鬥。究竟『鹿死誰手』。尚在未定之天。要而言之。紅潮的衝盪已溢出俄國之外。說不定德國要成為第二的俄國呢。至於舊黨的復辟。經這一度嘗試。已證明萬萬鬧不起來。這眞是世界各國軍閥的一個當頭棒。(無射)

出毒與治療

南方的軍閥內部與北方的軍閥內部。現在都起了爭鬨、鬧得一塌糊塗、這種現象從因果律上看來、是當然的、無可避免的。

譬如人身上有了什麼毒氣、不及早治療、聽其蔓延開來、醞釀既久、必有出毒的一天、與其久伏而不發、釀成不可救藥的症候、何如早點發作、可以早點治療呢！

治療的責任就在國民的本身、治療的方法就是文化運動和羣衆運動。(無射)

五洲藥房廣告

本藥房發行各種道地藥材醫用各科器械藥品紗布綳帶藥棉花照相材料干片白金紙化裝香品自製花露水應時新鮮牛痘苗一應齊備零躉批購一律歡迎印送衛生指南各界函索請附郵票三分立即寄贈至祈台鑒為幸

自來血和平甘美添精益髓男女老幼四時可服
價目大瓶洋二元小瓶洋[illegible]
服法另詳仿單仔細注意
總發行所上海五洲大藥房
各省五洲大藥房支店及各藥房均有經售

……時諸[illegible]防患未然偶一[illegible]起病即來[illegible]治實出萬全之策[illegible]診所白克路懷德里二百十九號　電話中央三千八百十九號

晶明眼藥水　每百瓶批價十八元　本廠純係國貨美國紅十字會在本廠採買甚多望愛國諸公衛生紳商至本廠批發為禱　上海閘北恆通路亞林化學廠謹啓

振興國貨挽回利權

南洋兄弟煙草公司

諸位同胞。。我們大家。。不都是中華民國的國民麼。。切記得我們小的時候。。常常的聽見先生說。。凡是一個國民。。對那國家。。都有應盡的天職。。這天職的綱領。。就是「愛國」二字。。從前有個大儒。。叫做顧亭林先生。。他也常說。。「天下興亡。。匹夫有責」。。可見得愛國這件事。。無論何人。。都是應該做的。。人若不知道愛國。。譬比是魚蝦不知道愛水。。那是最可憐的。。因爲魚蝦無水。。決計不能生存。。人若沒有國家。。又在何處安身立命呢。。因爲有這個緣故。。所以敝公司同人。。特選出一種上等烟葉。。製造「愛國牌香烟」。。使大家帶在身上。。時常咀嚼愛國的滋味。。振作愛國的精神。。竭力提倡國貨。。挽回利權。。使我們中華民國。。永遠爲地球上。。數一數二的强國。。這就是敝公司同人。。製造愛國牌香烟的苦心了。。

中國南洋兄弟烟草股份有限公司謹啓

同胞呀快購試

天鵝牌線球

附啓本牌線球每羅五兩批發九五

上海美租界甘肅路協大工廠啓

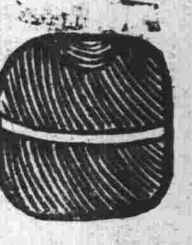

洋線球一物來自東鄰吾同胞用以織衣袋扇袋銀洋袋鞋子童帽等爲用至廣吾國素無發明本廠爲應時世之需求爰特研究仿造之費半載之心血始觀厥成原料完全國產當請中華工商研究會審查結果認爲最有價值之國貨蒙給一等國貨證明書並荷賜獎額本廠膺此榮譽力求精進自不待言但以紗線原料價今非昔比致使成本不輕而本廠誓願盡效力勞聊盡天職決不敢藉國貨名以圖昧良之利尚希愛國父老兄弟諸姑姊妹諒之

顧唐如監製　電話北一七六七

註册商標

金葉牌國貨綫毯

本廠綿造金葉牌各色綫毯蒙各界贊許不勝榮幸故開廠以來銷路日廣維價廉物美有口皆碑爾諸君愛國良深感佩現定價照舊批發格外克己以副提倡國貨之本意還請愛用國貨諸君源源賜購爲盼　總批發所蘇州路慶昌鐵行

電話北一千零七十四號

上海第一織造廠啓　東有恒路

哈德門香烟

每包拾枝出售

請向烟店問購◎彼必勸君購此優美香烟一包◎以望下次惠顧◎因此香烟乃最精良之品◎彼固知君之必再來購買也

哈德門香烟　乃最佳之品

註册商標

英美烟公司總理

有限英國公司

蔣永亮牙醫生

時間　上午十時至十二時下午一時至五時遇星期不休息

醫例　門診二元覆診一元出診十元鑲牙補牙另有詳章

電話　中央四千七百零四號

診所　上海法界霞飛路即嵩山路巡捕房西首隔壁一百六十五號洋房

患咳者注意

驥製半夏

盧藥房啓

分設門　長沙糧道街　奉天省長公署東首　福州總督署口　安慶軍署西　北京觀音寺街青雲閣樓下　無錫北門外江陰巷內　天津鍋街通衢馬路內　開封北書店街南口路西　南京下關大馬路　杭州上保佑坊之江報館對

先哲云百病多從痰起顧治痰之法千頭萬緒約言之飲入於胃而輸於脾脾氣散精上歸於肺通調水道下輸膀胱水精四布五經並行何痰之有故治痰必兼治脾脾運健則痰自證矣然痰之發生皆假道於肺內經云肺爲藏痰之器此其明證本主人竭半生之心血經萬人之試驗發明此化痰止咳之驥製半夏凡患咳病者無論新起久患痰飲痰咳將此藥冲服二錢靜臥片刻即獲全愈不靈包退還銀近多假冒惠顧者希驗明盒內有辨眞劵者方是的眞

大盒二元四角　小盒一元二角　試服二角

上海盆湯弄寶波路口　崔氏瓣香

我們的朋友沈劍侯。並不以書字著名。但求他寫字的人很多。所以我們替他定一個潤格：楹聯每副兩元　屏條每幅一元　堂幅每幅兩元　尺以上每尺遞加一元　書例　匾額每字兩元　市招每字一元

研究世界問題之民心週報

報告　消息

第十已出　要目　社評　觀奕閒評　論中國事宜有明負責任者　湖南問題與全國裁兵　普通選舉運動及衆院之解散　愛爾蘭獨立運動

定價每册大洋五分全年二元角半　三年一元二角郵費每册另加半分

天蟾舞臺二月初七夜戲特煩名角拿手好戲

夜戲特別大減價

優等官廳花樓八角 特別官廳包廂七角 頭等正廳四角 三層特等二角 三層頭等一角

風雅鬚生 時慧寶 全部拾玉鐲

京津著名文武鬚生 八歲紅 新長板坡

李紹先 全部拾玉鐲

蓋叫天 三义口

白牡丹 全部拾玉鐲

羅筱寶 新長板坡

張樂天先生起我沉疴

予患痔瘡三日一發歷近三年歷經中西醫士診治皆未見效且因病致經困苦難言以爲日久病深必致不起不期前月間予友王旭如君來紹介先生醫理精深現寓法租界貝勒路二十七號力勸就診服藥三劑果見減輕經換一方配丸藥服來半料而疾已不復發沉疴立起樂見先生仁術之精用特登報頌揚以誌感謝並以告諸同胞 鄒嘉年謹啓

中華銀行廣告

本銀行遷移在北京路U字三十八號新居專營商業往來存款抵押放款銀行各種業務兼辦各種儲蓄活期定期存款各界賜顧無任歡迎 便利儲蓄起見凡銀元一百兩以上或銀洋一百元以上之儲蓄均得領用支單

董事 郭竹樵 周金箴 顧馨一 傅小庵 朱葆三 貝潤生 王一亭 朱子謙 錢達三 經理 江少峰 副經理 [illegible] 同啓

天蟾舞台二月初七夜拿手好戲

張沙 林 白時李 蓋 董八羅吳
宏香樹森 牡慧紹 叫天 俊歲小彩
聲玉少立 丹寶先 三 峯紅寶霞
黃袍 新陰陽河 年志 拾玉鐲 义口 新長板坡

新舞臺二月初七夜演拿手好戲

(南市電話二百念號)(北市電話三千四百九十一號)

夜戲二等半角 頭等三角 特廳六角 特廂七角 月樓一元 花樓四元

潘陳夏潘夏趙 張 周夏趙夏趙
桂小月月月文 德祿 鳳月君月文
芳穆潤珊蓮 三 文珊玉潤連
生死板 白虎堂 明末遺恨 义口 拿破崙趣史

大舞台二月初七夜演拿手好戲

夜戲價目注意 特別包廂七角 官廳五角 二等三角 三層二角

王應趙劉張 陳白張 賈 張毛白
佳寶如慧桂 月玉柱 璧雲桂韻玉
楣蓮泉琴芬 樓麗軒 小 軒珂崑
六 五本 南飛 六本 遊 鐵公鷄 放牛 風波亭

耀華照相館

大減價

廿四寸放大五元 拍相照碼收六折

英大馬路郵政局西弄內

滙芳照相館

[illegible] 電話中央二四四四

加贈新世界遊券以表歡迎

大減

萬國儲蓄會有獎券

現該有會獎券六全會每會已開過百餘元今願減價讓折出售欲購一二會亦可如合意者請至英大馬路光華眼鏡公司接洽

中國第一俱樂部 大世界 在上海西新橋堍

游資每位小洋二角 童僕減半

共和廳 樓下 大新樓 衛生館 樓下 小盧山 葉聲揚 吳小松 吳小石 張步蟾 曹少堂 人人笑 常樹田 木板張 李翠翠 老倭瓜 王家班 大乾 長片坤班 優美社 劉翠仙 李金標 李玉翠 武飛圖 少林會 王德岩 李雲紅 韓永仙 陳子珍 吳玉寶 謝品泉 范少山 小逢山 樓下 西餐室 京菜館 素齋 花園內 共和廳

精雅茶室 彈子房 精美大餐 各種飲食 哈哈奇鏡 靈禽仙花 [illegible] 雙金錠 文明宣卷 特別口技 單弦快書 梨花大鼓 滑稽大鼓 髦兒京戲 影戲 京戲 文明新劇 京音大鼓 梨花大鼓 柔術武藝 文武戲法 文明大鼓 雙簧 玉蜻蜓 白蛇傳 三笑 改良灘簧 樹木清幽 動物院 西式大餐 精美京菜 淨素菜點 跑冰場 精美香茗

仍增精美大菜每客一元游資在內

提倡國貨

請用三角牌毛巾

凡國中之日用品皆仰給乎舶來者其國必貧且弱甚至於亡 查毛巾一項年輸入五百萬圓(日本貨) 敝公司爲與實業挽生計特設工場製造毛巾 招集男女工人現在已達一千五百餘名 以五百萬圓輸入計可容納男女工萬餘人 期望全國同胞皆用國貨毛巾 併希望海內同志廣設大小工廠製造各種日用物品 將來生活上衣食住日用要需人人皆取給于國中 中華民國漸臻富强之域其在此乎

上海三友實業社股份有限公司謹啓

農商部國貨展覽會嘉獎一等

廣東種德園著名藥品

橘紅半夏露 此露乃本園選正化州橘紅法製半夏吊其精液滑痰延咳嗽氣喘不論新久均見神效如患斯症者不可不試每瓶洋一元○五角每盒洋五角 化州橘紅每只一元○止咳藥茶每盒洋五角每包一角

五鞭種子丸 此丸用正狗腎貨品監製專治腎虧精冷陽痿不興艱於子嗣之定能與陽得子每料八兩洋五元六角○另有五鞭酒每大瓶洋一元○小瓶一元○二元

多茸衛生丸 此丸專治男婦老少氣血兩虧諸虛百損精神衰弱因先天不足後天失調之大有衛生之益 價目每丸洋一元○五角○二角半

全鹿滋腎丸 此丸選用全鹿並加鹿茸鹿鞭鹿尾鹿腎參朮氣血精髓監製專治腎虧精寒陽痿遺精服之大著奇效 每兩洋二角半

烏雞白鳳丸 本草云烏雞丸能治婦科百病乃本園獨得秘方監製久已遠近馳名專治婦女月經不調經期腹痛白帶小產頭暈目眩久不受孕身體虛弱服之神效 價目每丸一元○五角○二角半○小丸加每料兩五角單二角半 設上海河南路巡捕房對門 贈送丸藥全集函索即寄

革命偉人之身後

黎君仲實在革命黨中與汪精衛君齊名亦與汪君爲最密切之同志近黎君逝世其身後如何亦世人所當注意也茲錄其夫人廣告於後

啓者先夫仲實上年向廣州金星分公司投保壽險港紙六千元不幸於本月廿二日在滬病故當即報告金星總公司立將賠款照數付給溯自投保日起至今不滿一年祇繳過第一次保費計港紙三百三十九元九角今得鉅數賠款飾終贍後均有所賴足見及時儲蓄爲人生必不可少之舉更見該公司資本雄厚信用昭著祇領之餘曷勝感佩所願當世有志儲蓄且欲意外可恃者速向金星公司問津爲

未亡人黎吳菊馨泣告

勞苦

[illegible]

八仙橋 一時雨 藥房

請用愛國布

上海愛國商標社 盛記

本社推銷各省招請營業專接定貨仿造外貨

本社設在英租界交通路通裕里

漢藥局治痔聖藥

所以馳名於世者

其理由如左

(一)無藥毒

(二)無痛苦

(三)無危險

(四)無後患

(五)效驗極速

上海批發處

上海大馬路永安公司

進愛醫院廣告

本院精治左列各症

陽萎早洩 用藥水注射及電氣引血等法

梅毒淋毒 用最新藥水注射法毫無痛苦

下疳橫痃 用藥注射法及不開刀治療法

早產難產 用最新極速手術毫無危險法

包莖 用最新無痛手術及張大成形

以及內科兒科皮膚科急慢性胃腸藥粉最有效驗

戒烟 用最新靈藥包醫斷根身弱者另有補助

藥粉

醫例 初診一元出診五元住院四元

院址 上海跑馬廳南泥城橋文元里第一弄第二家

西醫張雪蓀謹啓

(一)屬於待遇者。爲該條約應增加僑民待遇條文。於權利義務上之支配。與他國一例平等。(二)屬於通商條約者。爲取償片面義務的條約。援照日荷通商成案。結立與日荷通商條約相同的中荷通商條約各事項。次述中華民國七年十月三十日三寶壠暨古突士華僑慘被土人焚殺案。略言希琦此次回國之役。並受三寶壠中華總商會特別委託。呈明此案前後種種恐怖情形。請予重行交涉。並致意保護僑民生命財產辦法爲懲前毖後之計。蓋爪哇土人暴潮日漲。而仇視華人之心理。繼長增高。而莫可遏止。倘無善後辦法。則將來慘禍當不僅古突士一小埠受之已也云云。熊君繼起述此次入京後謁見當道各情形。并希望協助進行。請在會諸人相與討論云云。僉以此事爲華僑與祖國能否聯絡之惟一關鍵。前途關係至非淺鮮。而根本上之重要問題。尤必以取銷該約換約時之公文附件爲解決一切之入手辦法。自後議決協助進行各案三則(一)用旅京福建同鄉會名義呈請北京政府迅賜核准施行。以顧國權而重民族。(二)當場推舉李兆珍等爲旅京福建同鄉會代表。面謁外交部陳任先次長。要求極力負責辦理此項荷屬華僑代表入京請願事項。(三)在旅京福建同鄉會內組織中荷條約研究會協助進行。(章程另訂)。

在京舊議員之集會

京訊二十二日第一屆國會議員等在中央公園水榭開茶話會。討論恢復六年制憲問題。并同時提議經濟調查會自改爲調查局後。一班健全份子。咸不屑與新簡任之參議等同爲官僚。主張會局分立。以保人格。已公推代表並具公緘於新委員長。因此案重大。必須經國務會議通過。此數日來國務會議要政過多。尚未議及此案。舊議員等因多數不願到調查局行走。擬設一俱樂部以便爲舊同人談話之處。每省各推籌備員一人或二人。臨時舉定者奉天爲富元雲陳善。四川爲劉偉。廣西爲陳化時。江西爲周澤南歐陽成。直隸爲張滋大韓增慶。山西爲張昇雲。廣東陸葉鈞。陝西爲張繼銘。西藏爲高鶯汀。蒙古爲汪震東。安徽爲馬伯瑤許植村。甘肅爲范振緒。吉林張雅南。河南爲侯汝信。江蘇爲楊天驥陳士髦。山東爲董毓枚王謝家。新疆爲張萬珍。貴州爲夏同龢黃元操。福建爲李景龢。湖南爲郭人漳。湖北爲駱繼漢胡鄂公。黑龍江爲孟諒漢。浙江爲王家襄等。昨又由籌備員開一茶話會。擬分交際文牘庶務會計四股分股任事。每股公推主任一人。王家襄爲交際主任陳善爲文牘主任。郭人漳爲會計主任。劉偉爲庶務主任。均爲臨時分股任事之人。并鄭重聲明事事公開。劉除官僚臭味。其宗旨甚爲光明。其團體尤爲堅固云。

九江華工受傷之交涉

九江租界傷人案。戚省長得潯道詳報極爲注意。聞已咨部交涉。要求將行兇胡捕引渡。督軍亦極重視。電知傅道入省面商機宜。此間鎭道監督。亦於十八日會議主張引渡兇捕。且以此次胡捕逞兇肇衅英人復以救命旗招美艦兵登岸。連刺二人。曲自在後。並與英領作一次談判。英領以警察失於保護。不阻止人衆。將學捕擁入法庭。我國官廳反詰學捕曾否受傷。既未受傷。則屬保護得力。若當羣情憤激之時。橫加阻止。恐反激成事變。於貴身體反有不利云云

又聞關道昨又會商起稿。關於此案交涉文件。租界小工仍未抬貨。巡捕亦未出崗。現在尚係我國軍警繼任保護。

又聞租界風潮事。英領亦主張和平。但要求雙方懲辦主兇之人。(按滬人并無主凶)至租界巡捕明後日當可照常站崗恢復原狀云。

皖省吏治與教育之黑暗

聯合通信社安徽通信云。皖省長蒞皖數月。除客多禁米出境。新正准玩龍燈兩事外。無所表見。連日喧傳有大批知事行將更動。人民希望或將於吏治有所刷新。昨日牌示轅門。果將舒城寧國來安毫縣霍邱宿松含山廣德等八縣更換。就中來安毫縣等係互調者。問其究竟。則皆屢被控告。入地不宜。故特以鄰爲壑耳。其新委人員。惟柯逸一員向有能名。餘皆碌碌大率頭有大帽胸無點墨者。新委含山之劉鎬。任張辦帥督皖時。以同鄉關係。得英山縣缺。辦帥復辟。劉鎬擅離職守。潛赴京師。事敗始回。有當時之宮門抄可以覆案。交卸之前。傳命各紳。送萬民傘。有不送者。用火籤拘捕之。有鬪某等李某等鞭責拘押送傘乃已。及調任貴池。在職十閱月計旅省及往來京津者有閱月。偶爾回縣。仍事勒追送牌傘之故技。激成罷市風潮。經呂前省長交付懲戒。意謂其怪可絕不卜含山人民今以何修而再得之也。省公署科長畢泰。係前清老幕。門徒數十人。自認爲浙紹派。每一缺出。無論新任爲何許人。畢以科長局面薦其門徒。各知事亦畏浙紹幕之名。懼科長之勢。相率延聘。安徽六十縣。非浙紹派之幕友者不過十之二三焉。光復後並無幕制。浙紹派幕友皆學幕於十年以前。問其所能。則除公事例牌等因奉此而外。無所知也。以十年前之腐敗。應新世界之思潮。而望吏治有起色。將誰欺。欺天乎。皖南北茶厘十有七局。昨已將局長揭曉。省議員化身者居其半。大約爲報酬鹽斤加價者。茶厘出息每局至多不過數千元。此次局長有數人合資營謀者。將來收束。如橡皮股票可斷言也。五四風潮以後。京外各學校學生愛國運動。如火而起。獨安徽各學校闃其無聞。非皖中青年盡無血氣也。安徽敎育當局可許爲善於作官。不能許爲善於興學。省立學校任校長者。必曾盡力於鹽斤加價之省議員。任敎育員者。必曾盡力有省議會選舉運動。其人能否勝任。有無敎育知識與經驗不問也。以如此之人辦學。其手段之滑。心術之險。不問可知。以故對於學潮有兩種防範方法。一則提前放假。逾期開學。藉以緩和。一則對於稍有血性稍露頭角之學生。概加屏退是也。去年暑假九月間尚未開學。而陰歷年節則於一月十號左右先後放假。現屆三月下旬。雖雖有數校已經開課。而專門法政等校。則至今寂然。職敎員座而食之。其支給薪俸如故也。學生未到校。學生之膳費按預算藴領開銷如故其開除學生。非必其人果有應退學之罪也。但喜閱報紙喜論時事。天資敏悟。爲同學所佩服者。必開除之。平時祕不發表。俟其放假回家後。不用牌示。以通知書知會。既免被開除者之質問理由。又免各學生之結團體反對。其辦法眞妙不可言。惟近來女學開明日有起色。近更有女子講演團之組織。將來社會敎育。或有進步之希望也。

南開教職員復職理由

▲敎職員答某報書

天津南開學校敎職員前因天津學潮曾全體宣告辭職。而本月十五日全體又復職。因此京津某報頗加微辭。該校敎職員不得不發表復職理由書以答之。玆將原書照錄如下。

記者足下。頃讀貴報敢問南開敎職員一文。不勝愕然。夫是非生於事實。論一事之是非。必須周察各方。熟權輕重而後不至流於一偏。俾社會有正軌可循。故同人對於貴報之責難。有不得不自明者。蓋前此辭職。今者復職。均出於良心之主張。形跡不同。愛國則一。方同人之辭也。曾敬告軍政工商各界。以爲社會如有生氣。則衆志成城。强權自摧。不圖同人一再哀號。而各界寂然。竟如『吹皺一池春水干卿甚事』。應爲貴記者所深鑒。何待喋喋。同人於痛心疾首引吭孤鳴之際。因生一種覺悟。蓋八年五四以來所謂文化運動畢。竟在少數學生。而此沈淪之社會終無從喚起。足知眞愛國者非併命於敎育事業不可。若因一激。決憤然孤往。絕不念顧反。此乃仲尼所謂爲自經溝瀆者豈願爲之乎。況今之青年亦多感於痛苦之激刺。而知求學不可稍緩。其父兄又屬望子弟甚切。各促之來校紛紛請早日開課。同人猥作人師。何忍堅持過甚。宕曠敎育。即不爲諸生計。獨不爲國家前途計乎。總而言之。此次事變。社會何以不易喚起。以無敎育。故學生何以愛國。以有敎育。故同人因此覺悟而含垢忍痛以從事於敎育。自謂從根本上愛國。莫過於此。貴記者責以對於國事。是謂無志。則記者之所志者果何如也。且因被拘諸生未釋而遂永不開課。不知於國事果有濟否。竟致大多數學生失學。不獨我等不忍。即被拘諸生亦難安於縲紲。同人執粉筆畫黑板不惜瘏口焦思者。蓋期養成青年愛國實力正所以報被拘諸生。使彼之目的有達到之一日。則對於學生不得謂之無義。如上所述。今日復職正所以貫澈宣言之本志。而記者以爲無恥。豈眞欲使敎育廢弛。青年不學。而後爲有恥乎。縱前後之態度不同。而始終之良心無異。吾等自行其心之所安。夫何恤乎人言。至本月十五日開課。乃天津各校公同議決。縱他校未得如期實行。自是內部關係。敝校服從公議。亦復何咎。叔世言論龐雜。同人誠不欲辨。第以此事關於敎育前途者至大。故敢略明本意。即請登載貴報。決諸公論伏唯亮察。

北洋工科學生宣言

同人革新運動。已數月於玆。舉凡經過之情形及所感之痛苦。業經一再報告。想海內明達知之已詳。自輟課以來。迄今兩月。歷時不爲不久。而直隸省長曹銳不稍悔禍。北京敎部當局漠視依然。以國立之大學。爲一系之私產。以寶貴之光陰供官僚之犧牲。此同人所爲深痛於心者也。改良校務。原圖求學。求學所重。莫若光陰。攻讀以還。時歷數月。同人未嘗能課一日。其愛惜時光之心。早已見白於海內矣。輟課之初。亦會幾度籌謀。維持上課。卒以外力多方破壞。不果所願。至今思之猶有餘痛也。今春假且近。學年將屆。及此不謀。則一年光陰虛耗無有。在彼官僚固不惜犧牲同人學業。以博一己之情面。以逞一時之意氣。獨是同人切膚之痛。詎能默忍而不自爲計乎。此所以不能不有上課之籌謀也。月前特推代表來京請求北京大學敎職員諸先生。設法維持。諸先生憫同人之失學。念學潮之未已。爰本維持敎育之旨。特爲同人開辦工科班次。維持上課。同人就學得所。感荷無已。因於三月十五日一律來都上課。惟念五四以來。愛國運動同人與津中學子素共籌謀。今洋事未已。一旦暌離。不無遺憾。霈救國事業薄海同情。責任所在。何分京津。形離志合。想亦爲海內所共諒也。再同人此次來京。抱有極大決心。津校繼任校長問題。倘非照同人二次宣言完滿解決。誓不返校。掬誠相告。惟我國人幸垂鑒焉。北洋大學轉入北京大學工科同人公啓。

懷慶西教士被盜戕害

字林報云。本埠廣學會代理書記麥哲利夫來博士接到懷慶(河南)西敎士孟西斯氏被盜戕害之報告如下。三月十七日晚十時許。懷慶敎會中之西婦二人。正預備就寢。忽聞有玻璃擊破聲甚厲。從樓梯欄杆內向下探望。見有華人一正在破門而入。兩婦入返奔。各逃入己之臥室。將門下鍵。一婦從後窗跳出。至廚房屋頂上。大聲呼救。然後躲於露台內。另一婦則爲盜所執。喝令將藏銀處指出。盜共約二十人。即將抽屜箱篋等物。盡情搜檢。時孟西斯敎士居於別屋。聞呼救聲急出。問何事。呼救之婦答有盜。問盜多乎少乎。答稱甚多。孟敎士乃云。『我未有武裝。但……』言時即趕至門首。與把風之盜一人相搏。該盜立呼令室中之盜速出。一時敎會中全部之人皆驚起。追其他男子趕來。則見孟敎士躺臥于地。呻吟呼痛。羣盜則已颺去。孟敎士被彈中三處。一彈中腹。約半小時許。即氣絕。未幾城中步馬兵聞警馳至。循盜去之路追去。竟無蹤跡。次晨破曉。有行人見離敎會百碼外之田中有一男屍。此人殆即把門之盜。爲盜對孟敎士所發之彈誤中而死也。此外無人受傷。惟全會婦女七人與斯立門君受驚頗甚。盜皆携木棍。祗一人有手鎗。就彼等之要求觀之。可見其目的祗在搶刼。孟敎士在當地。極得華人之好感。尤足推見此事並無排外性質。蓋孟氏在盜中與盜相搏。盜不得已乃殺之耳。副領事沃格登氏與豫督代表均于星期日蒞會視察云。

青年會全國大會預聞

中華靑年會召集全國各處代表共約一千餘人。定於四月一日開第八次週年大會於天津。玆聞北京徐東海特派大禮官黃開文代表赴會。靳雲鵬特派國務院參議會彝進代表赴會。又聞徐氏定於四月七日在總統府開茶話會歡迎各省赴會代表進京游歷參觀。並備有茶點招待一切。以表示重視該會足以救國匡時云。該會於四月一日至五日在天津開第八次全國青年大會赴會代表來賓爲數甚夥。並聞假中州廣東安徽等會館預備宣講。該會誠恐稍有擾亂情形。已函請警察廳保護。經警廳訓令該管各區屆時照章遴派官警前往保護云。該會除預備旅舍以及一切籌備應有儘有外。所有臨時主席一席。現推定前黎大總統充任。已蒙允許云。

中美新聞社漢口通信

漢口各美國商行之代表。於本月十七日應美領事亨慈爾門氏之招。會集於領事館。組織一漢口美國商會。爲代表美國利益之正式團體。將與天津上海美商會提携行動。所舉職員如下。正會長曼恩氏。副會長霍納氏。書記克路佛氏。又董事某某七人。(正副會長亦在董事之列)

漢口禁烟支會致電武昌省議會。請竭力設法。厲行烟禁。據云本年由陝川兩省私運入鄂之烟甚多。終年絡繹不絕云。

鄂財廳預算今年行政費。因軍費支出甚鉅。致短少二十萬元。現擬裁減各厘卡經費。以資抵補。

關於湖南礦務局與美國太平洋拓殖公司訂約設廠提鍊鐵砂一事。湖南敎育實業農業各團體。由熊希齡范源濂及其他重要紳士多人爲首。上書省當局。謂凡關於湘省礦產與外人訂立合同。必須先經省議會核准。又謂中美友誼素篤。湘民對於中美提携營業。卻并不反對云。

三月十二日湖南衡州開國民大會。商學各界男女到者近萬人。決議反對山東問題直接交涉。又決議要求解散安福部。當即以決議案電致北京。謂如不照辦。湖南人民將不納稅云。

江西實業廳擬設一漁業局。以改良贛省漁業。所擬計畫。已經農商部批准。惟部定全省實業經費。祗有四萬元。故經費頗難籌劃云。

安徽銅關山礦。十年前爲英人凱約翰歸去。後由華人收回。現安慶華商呈請皖督准設一中英公司。開採該礦。已經轉呈農商部核辦矣。

漢口交涉員奉北京當局訓令。以由法國回華之華工甚多。散布於武漢一帶。恐有波爾夫委克主義之運動。令嚴密防範云。

武昌華人敎育家某某。現設一會。提倡公共敎育。凡會員均納費。以供開貧民學校之用。此項敎育運動。尋以鄂省爲範圍云。

中東路最近情狀

▲我國之種種善後方法

吉督鮑貴卿於本月二十日遄赴哈埠。預定二十五日召集董事會議。解決中東路事。聞當局昨致鮑督一電。略謂中東路風潮平息計畫周密。悉合機宜。至堪嘉慰。董事會議關係尤重。希將開議情形隨時電告等語。又聞鮑貴卿此次赴哈。注重將上次未經裁盡之俄警。一律卸除武裝給資遣散。一面擴充華警配置沿線各路站。以維治安。至霍爾瓦特及其他首領人等均由俄國派兵保護。并予嚴重監視。不准在我境內爲政治上之活動云。

又吉林省長徐鼐霖於二十二日下午曾往駐京英法等國公使館拜訪各使晤談。均歷時許。關於吉省對付布黨並中東鐵路事項。應請各國協助之處而爲接洽一切云。

十五六兩日俄軍奉哈爾濱護路司令部命令。强制俄守備隊解除武裝。除寬城子站外。全綫均已實行解除武裝云。據長春交涉員報告。霍爾瓦特將軍十五日有聲明辭職之意。訂自十六日起開駛列車。但鐵路從業員中有主張須見諸事實後。始復業。以致現尚未開始運載云。

鄂西湘西南軍之聯合

▲組織護法後援聯合軍

邇來鄂西湘西兩部份之南軍。雖各株守一隅。無甚動作。而最近內幕中。忽發生一種新組合。頗足供軍事家之研究者。昨據恩施歸客述敘甚詳。特紀錄如下。鄂湘護法後援聯合軍之組織。其宗旨固以堅持護法。而作用則不外地盤之割據。餉源之保存。及和議成時。改革軍制。取得優厚之待遇耳。其創始者。爲辰谿之田應詔張學濟胡瑛三人。自去冬周則范被刺。以湘西內部之爭。起湘南吞併湘西之潮流。譚組菴且利用桂軍爲征服之計。致洪江之役。武岡之戰。辰谿根據地。幾爲之動搖。亟謀聯合鄂西之南軍。遙爲聲援。適黎天才亦不見容於熊克武。逼其退出夔關。收回鹽款。王天縱段安瀾因就地籌餉。川軍嫉忌甚深。屢生齟齬。鄂西危機。自與湘西同病相憐。亦欲結合湘西。以增聲勢。去臘胡瑛曾親往施鶴。向柏黎遊說。幷疎通二人私見。言歸於好。協力籌防。以備川軍之征服。至湘鄂後援聯合軍。亦及時提出協議。各方面信使往返。訂有聯合編制攻守同盟之密約。業已通電粵軍政府。聲明湘鄂西部。以地理上關鍵。亟應聯合。以備和議破裂。爲護法後援云。

世界要聞

美國消息一束

中美新聞社華盛頓通信云。據美國農務部所造統計。美國去年農工傭值。較前大增。平均每月三十九金元八角二分。若在地理上分區。則在南大西洋一帶。平均爲三十金元五角四分。西部山間及沿太平洋各洲。平均爲六十二金元九角六分。此皆連膳宿者。若不連膳宿。則全國平均爲五十六金元二角九分。南大西洋平均爲四十四元〇二分。西部平均爲八十七元一角二分。又額外之燃料牛乳等。尚不在內。至農田收穫工資。以日計者。在北部中央各洲。平均最高爲四元四角八分。在大西洋平均最低爲二元二角八分。全國平均則爲三元一角五分。若不連食宿。則全國平均爲三元八角三分。北部中央五元三角三分。南大西洋二元八角二分云。

十七年前。美政府開始開墾全國荒地現在成績極佳。據墾務局總工程師台維司氏最近報告云。自一九〇二年後。該局所墾之地。共有一百七十八萬哀克。又以所開浚之水源供給另外一百萬哀克之地。故此計畫所適用之地。昔有二百七十八萬哀克。在此等土地上現住有從事墾務局優利之人民共八萬家共四十萬人。此項計畫。可謂爲一種財富之創造者。從前一片荒涼幾無價值之地。現多成爲沃壤。其每哀克每年平均收成之數。約倍於國中他處之土地。自一九〇五年後。收成之價值總額。已達二萬五千萬金元。目下每年平均可收七千萬金元。其附帶受水源供給之一百萬哀克所生物產之價值。尚不在內。地價亦復大漲。一九〇二年。荒地之價平均不過每哀克十金元。在計畫中全部地價不過一千七百八十萬金元。現在每哀克增至二百元。全部達三萬五千六百萬元。其附帶之地百哀克。每哀克價值增至百元。全部達一萬萬元。又任計畫範圍以內之城鎭地價。漲至一萬萬元。故全部合計。則地價共增至五萬五千六百萬金元矣。

又紐約通信云。新敎中央協會所編之敎會年鑑。不久即將發行。據其所載。去年十二個月內。美國信敎之人大增。玆述其報告如下。一九一九年。美國雖因戰後重造。社會上發生種種不靖。但據各敎會報告。全國敎友。較一九一六年增多二百七十七萬九千六百六十七人。牧師增三千五百十九人。宗敎團體增至萬三千五百個。在敎會全數。共有二十三萬三千八百三十四。牧師共一九五五一三人。又天主敎徒共一七、五四九、三二四人。猶太人敎徒共二十六萬八人。又瑤門敎會兩處。共敎友四九四、三八八人。希臘正敎徒。共一一九、七八一人。俄國正敎徒九九、六八一人。叙利亞正敎徒五萬人。至全美新約敎徒共二五、九八〇、四五六人。新約敎團體中之最大者。爲美以美福音會。敎友共四、一七五、五〇二人。共次爲全國浸禮會。(黑人)敎友共二、九三八、五七九人。三爲南方浸禮會。二、八八七、四二八人。四爲南方美以美福音會。二、一五二、九七四人。五爲長老會。一、六〇三、〇三三人。六爲北方浸禮會一、五〇二、三四一人。再次各基酥門徒會。一、一九三、四二三人。新約福音會一、〇〇〇、〇〇〇人。合衆自治會八〇八、一二二人。合衆路德會七八二、八〇七人。密蘇里沃哈沃諸洲之福音路德僧正會六二一、八八七人。阿非利加美以美福音會五四八、三五五人。阿非利加美以美福音郇敎會四五八、五七四人云。

本年三月初紐約城將舉行製造家飛行術協會之陳列年會。所有個人及游戲用之飛機飛艇均將列會。其中有一飛機。售價祗須一千五百金元。其形式甚小。據其製造人言可以在人家花園草地上降落。又有一可容兩人之飛艇。能飛翔四百英里。平均每小時速率四十英里。陳列之各種小飛機中。有一種名曰『弗拉抱』。機身長一丈八尺半。兩翼伸闊三十三尺。高五尺。可載兩人。又有一種係單翼式。名曰『蝴蝶』。翼長祗二十九尺。重量祗七百三十六磅。能飛高至一二、五〇〇尺一小時行七十英里。此外則有戰後。新改進之載客雙翼大飛機。此種大飛機內。裝設頗備。且有食桌。打字機電燈。以及婦女應用之品。其最特殊之陳列。則爲新式之郵便大飛機。此機之翼長一百〇六尺。機身有二。每身長五十尺。裝發力機三。可載貨三千磅以至六千磅。飛行數百英里云。

日本之對俄方針

▲事實上承認勞農政府

三月二十一日大阪每日新聞載東京電話說。派遣浦鹽軍政務部長松平氏、這回很急速的還國、一定是俄國勞農政府的講和提議、和西伯利亞事情急變的結果。關於和勞農政府的講和、因我國(日本自稱)在倫敦非單獨講和宣言上、已經有加盟的關係、自然要和聯合國取一致的行動。我國(日本)和勞農政府、雖不能有開始交涉的事、然勞農政府、在講和提議中承認我國(日本)在極東經濟上、商業上的特殊地位。說明不能和各國同視。這就可以解說他是表示承認我國(日本)現在東部西比利亞種種利權的意思。又勞農政府因聯合國已有和俄國中央購買消費組合開始通商的協定、已有派遣調查委員的事、所以在西伯利亞、和我國(日本)假使也有開始通商的希望、雖則我國、(日本)不容認勞農政府的希望、事實上承認勞農政府的實任、在經濟上和其他各點、取接近政策。就是把我派遣軍隊全體撤退西伯利亞、假使現在邦人所有的權利、以及在留民的自由活動、和安全等之勞農政府能有完全保障的權力、政府方面從松平政務部長、聽他實際的狀況、對這情形、一定有很急速的政策決定的。

科學新法醫花柳病 梅毒 淋濁 白帶 橫痃 下疳 中和醫院 主任醫學士廖煥章 解放與改造

勞農政府對日通牒

▲承認遠東特殊利益
▲希望經濟的協調
▲俄國已派出議和委員

聯合通信社海參威函云。勞農政府外務執行委員赤提林氏署名之對日講和提議書。經由伊爾庫斯克政府代理外務執行委員顏遜氏之手。於本月十二日送來本埠。轉交於日本外交代表。其全文如下。當俄國勞農政府成立之時。大胆宣言民族自決之主義。且根據民族自決之主義。定立勞農議會政府之法令。一千九百十七年十二月外務執行署關於俄日間一切條約改正問題。經由上田領事與駐在（彼得堡）之日本大使。開始半公式談判。對於遠東及太平洋沿岸之事態。提出商業上及經濟上新協約締結之議案。經由日領事轉告日本政府矣。訖未得如何之回答。一千九百十九年春外務執行署再經上田領事有此種之提議。更於同年五月經在沃洛克佗之凡毛代理轉交俄國之提議於東京。亦無何等之結果。外務執行委員署關於經濟的協約問題希望的平和解決。經第五回閣議依賴日本大使轉告日本政府矣。又無回答。今以武力顚覆勞農政府之諸般計策。並歸無效。故各國政府已自俄國召還其派遣軍隊。開始和議。當此之時。吾人更對日本政府提出媾和談判之議案。俄國人民對於日本非徒不抱何等侵掠的或內政干涉的意旨。而已承認日本在遠東之經濟的及商業的特殊利益。現與他國有超越地位。對此超越地位問題當求協調。則此等協調。實爲俄日兩國間有利之幸福。故希望以俄日兩國間確實之平和相保利益。且現時日本人民聲言要求與勞農政府之協商。吾人以兩國協商之結果。當保證日本人民之要求也。勞農政府鑒於日本兵後事態之發生。與日本各政黨之反對出兵。確信其出兵早晚必終休。故本外務執行委員希望與日本政府開始講和談判。共圖兩國之平和。保證善隣之關係。相保利益。爲此提議云云。據浦潮日報云。俄國對於日講和全權委員已自勞農政府來威埠。若得日本之同意。則將開始直接談判云。

法政府與羅馬宗教

▲設大使館於羅馬

大阪朝日新聞載十二日巴黎電云。法國政務擬於華的康教廷再設大使館提出於議會。求其協贊。此舉一見似屬於平凡之問題。而實則爲法國內外政治上之重大事件事也。蓋法國與教宗恢復外交關係與否之利害及法國政府目的之所在。大概如左。

（一）法國在遠東及近東方面關於天主教有種種特權。若與教宗關係疏隔。則殊多不便。（二）法政府觀察目下之國際政局。除英美以外。尚須再求後援。（三）對於由舊匈奧國分裂而成之舊教諸國●及南德意志萊因沿岸諸州等舊教勢力旺盛諸地方。欲藉教宗之力以行便於法國之政策。（四）故意大利之舊教黨。近在該國政治上有大勢力。而法國政府欲使宗教不專受意大利舊教之影響。而併顧及法國之意向。欲於必要時機藉華的康教宗以使意大利舊教黨取有利於法國之政策。此次法政府擬再設大使館於羅馬。唯恢復外交而已。關於政教分離之舉毫未着手。此事成爲事實上之問題。乃即所以表現法國政界中心勢力移於中央諸派及右黨也。今左黨之費維亞孟求諸氏雖與議會之多數議員共贊成與教宗恢復外交關係。而社會黨之全部及急進黨一部分恐欲教宗干涉法國內政。故反對設置大使館。

日本政界之現象談

▲總選舉後將發生變化

日本自議會解散後。各政黨政爭益烈。憲政會國民黨則攻擊原內閣解散之不當。而提倡普通選舉。以及一般國民之同情而原內閣則謂主張普通選舉者含有階級打破規避徵兵搖動國本之意味。以博軍閥貴族官僚之歡心。然到下議會解散問題。則在已爲過去之事實。而各政黨唯一之決勝點。則在下屆之總選舉。自議會解散以迄今日。各政黨紛紛調查選舉狀況現已終了。據調查之結果。其勝利全歸於政友會。兩憲政會國民黨終歸失利。依政友會之觀測。下屆議員總數四百六十一名之中。彼黨可得過半數之議員。而原總理之意。則希望該黨得三百名之議員。彼黨現居政府地位。從前之例政府黨未有不得勝利者。則此次政友會必得過半數議員。恐成事實。其次憲政會此次雖得有候補二百四五十名。然依向例候補者百名中得五六十名當選。且因此次小選舉區制實行關係。恐不能維持前屆議員之數。其次國民黨全無把握。即欲得前屆議員三十二名之數。恐亦非奮鬥不能爲功。故由到下形勢預測之。政友會必於下屆議會得大多數之勝利。因而原內閣之地盤。當更益鞏固可知。故原內閣爲謀制勝於下屆議會計。決將所有政治問題。概於七月間特別議會解決。如物價問題雖經貴族院嚴重交涉。而原內閣則決定於總選以後實行調節。蓋因選舉以前若行調節。則米價受其影響。而農民首感不便。必於政友會黨員之選舉發生不利。其次又如西伯利亞撤兵問題。今日固已實行開始撤兵。而尚不欲正式聲明。亦恐與反對黨以可乘之隙也。又其次爲內閣改造問題。如內田外相久不能安於其職。且因種種外交糾紛關係。似非易人不能另闢生面。又田中陸相有稱病辭職之意。然恐與反對黨以攻擊之材料。故亦決定維持現狀。不事更迭云。由此觀之。日本政局在下屆總選舉未終了以前。恐無何種變化發生也。

日本外交界之新設施

日本政府鑒於此次大戰後世界形勢之變遷。外交界有旁搜博采敏捷靈便之必要。因有於外交部中設置情報局之擬議。聞該局業已設備就緒。將自四月一日起正式開始執行事務。由伊集院大使總轄其事。設局長一人。分爲三課。第一課管理亞細亞方面。第二課管理歐洲方面。第三課管理美國方面之外交情報。其局長一席已擬定有吉明氏。第一課長高尾亨氏。第二課長爲松岡洋右。第三課長爲伊藤述史氏。不日行即發表云。

美國在東方貿易之機會

中美新聞社華盛頓通信云。美國商部近刊行一關於中國之商業小册。以應美國對華出口家之需要。據册中云。美國在一九一九年會計年度中出口之貨。共值一萬一千七百萬金元。在一九一四年則祇有五千七百萬金元。惟輸入中國之棉花一項。價額大減。由一九〇六年之三千萬金元減爲一九一九年之一百二十萬金元。美國駐北京商務委員阿瑙德氏與某某數氏對於該小册。均有撰述。據彼等謂美國產生家必須充分重視東方之貿易機會。東方現民治主義工業主義及教育之激蕩。已發生大變動。中國人口四萬萬。祇須其生活程度略略更變。即可造成某種入口貨之一極大市場。今中國社會之全部建築。既在變動進步之中。則對華貿易之機會。直可謂之無限。中國現在之對外貿易額。五倍於三十年前。計共二十萬萬元。如每人所分得之對外貿易額。與澳洲人民相等。則且將增至六百五十萬萬元。阿瑙德氏以爲此數終可達到。因中國所有煤及基本金類動植物之產品非常富有。而中國人又極勤苦耐勞之故。即就煤一項而論。中國可供全世界每年煤十萬萬噸。至一千年之久。小册中又含有各處領事之報告。敘述中國種種情形。又提及現有機會可在青島出售工廠用具膠濟鐵路曾購美國裝備品。又滿洲境內。現可出售農具。廣州可售車床。四川現已開放燈廠。並有其他機會云。

世界航務之統計

中美新聞社云。一千九百十九年間。實爲世界航務大發展之時代。美國儼然爲個中表率。其所下水之船隻。噸數幾兩倍於英國。據世界造船商社之常年報告。美國一九一九年間船隻之下水者。總數凡四百〇七萬五千三百八十五噸。以與全世界船隻之噸數相比較。直占百分之五十七。而英國所造船隻。則頗見減少。是年英國下水船隻。僅一百六十二萬〇四百四十二噸。雖其他船隻尚在建造中。然一九一九年末下水。則無從核計其噸數之多少。又觀統計表所載。日本造船業。大見發達。一九一九年一年間下水之船隻。幾能抵一八九二年至一九一三年二十二年間所造船隻之全數。據報告中所載各國一九一九年下水船隻之噸數。頗爲詳盡。英國船隻之下水者。有商船六百十二艘。共一百六十二萬〇四百四十二噸。（內輪船五百四十一艘。共一百五十八萬四千九百二十噸。餘七十一艘爲駁船。共三萬五千五百二十二噸。）是年并無客船下水。較之一九一三年間。下水船隻。實少三十一萬一千七百十一噸。而較之大戰前三年。（即自一九一一至一九一三年）亦少百分之十一分零二。然與一九一五年至一九一八年之四年中比。則較爲可觀。其多於一九一八年者。共二十七萬二千三百二十二噸。多於一九一七年者。共四十五萬七千五百四十六噸。總計一千九百十九年間下水船隻。每艘在五千噸至六千噸之間者。凡一百二十七艘。六千噸以外者。凡六十二艘。其間僅有四艘。超出一千噸以外。是年英國造船場中所造最大之船隻。名阿倫特爾堡。計二萬二千一百五十噸。在貝爾法司下水。英國造船最多之地。首推格拉斯哥。可謂全國造船業之中心點。其所造船隻。凡三十三萬七千〇三十噸。其次爲遜特蘭。凡造二十七萬四千二百八十三噸。外此如紐喀塞爾造二十三萬九千八百三十六噸。貝爾法司造二十一萬三千七百二十噸。格利諾克造十八萬八千七百十七噸。密特爾司卜洛造十一萬九千九百四十三噸。西哈德爾卜造八萬二千二百三十三噸。去年初。英國船隻之在建造中者。計一百九十七萬九千九百五十二噸。至十二月杪。則達二百九十萬四千二百四十九噸。以此計之。則現今建造中之總數。大於前年者。凡一百〇一萬四千噸。查戰前一千九百十三年三月中造船總數。爲二百〇六萬三千六百九十四噸。則少於一千九百十九年者九十三萬。五百五十五噸。目下所造船隻。其達一萬噸者。不下五十五艘。達一萬五千噸及一萬五千噸以上者。亦二十二艘云。除英國外。商船之下水者。爲數尤不少。列表如下。

	船隻數	毛噸數
美國	六一二	一、六二〇、四四二
世界各國	一、八七一	五、五二四、一〇七

總計船隻共二千四百八十三艘。噸數約七百十四萬四千五百四十九噸。

各地新聞

記美術展覽會（北京）

十九二十二十一等日。北京志士爲西什庫仁慈堂貧兒院經費。特開美術展覽會於石達子廟。十九日第一日記者往觀先入仁慈堂手工品室及彩品陳列室彩品共八十號。繼入會場。場內中國畫最多尤以陳師曾君所繪爲最出色。筆勢雄壯。與雕虫小技者有天淵之別。他如湯定之君王夢白君之畫亦多且佳。偉英堂出品二大像。懸於壁者梅蘭芳立於地者徐世昌。鄭錦君之畫自中國舊法而加以寫生筆意。故頗新穎。能使人注目。余越原君長軸千卷。亦爲特色。油繪亦甚佳。大抵肖像占十之七八。中國人於油繪一道。本甚幼稚。若常有此種美術展覽會。或可以外人有審美的觀念歟。記者往年於日本於南洋於美洲所見之油畫甚多。較此自然優美。此會場所陳列者。大抵皆舊法。不但無（未來派）。即（即畫像派）亦無之。是日山水油繪小件甚多。有吳法鼎君之山水畫。郭志雲君之二幅亦頗出色。是日入覽者一百餘人。有法國公使夫人陸子欣夫人及鐵士蘭君。又比國人交通顧問德格特之夫人捐茶點以售茶。與法時君捐助韓敬文之幻術。二日。聞是日及第二日用公府樂隊。第三日用海軍部樂隊藉以助興云。

女伶中黑幕如是（廣州）

溷自女班演戲。閧動一時。梅雪兩伶。尤擅取盛名厚利。以致一般中人婦女。顚倒若狂。更有一種匪棍。專擬開班演習劇本。招致婦女學戲。一入其彀中。即無能自拔。初報名時。輒以賣身等契據。誘其蓋模簽印。婦女無知。以爲例須如此。每每受其所愚。其甚者則誘往香港澳門或南洋各埠。賣作妓女。昨有番邑紳士陳某。有少妾被誘。偵查無蹤。因將以上各節面陳當道。嚴禁女班招致良家婦女習戲。並謂現在省城各院。每演唱淫戲穢褻之詞。不堪入耳。即如某班所演夜送寒衣一齣。亦太過描畫閨房情景盡致。以致年輕子弟。少艾婦女。聽者趨之若鶩。誘壞不可勝計。傷風敗俗。莫此爲甚。亦應嚴飭禁止。以維風化。又云。如要認眞取締。須由警所選派得力之監視員。此風始可稍革云。

致祭童保暄情形（杭州）

前浙軍第一師師長童伯吹氏奉令率師援粵。旋在閩防病故。由家族將其靈櫬運歸。即於二十四日中午假西湖昭慶寺家祭開吊。即在該寺內廳鋪設禮壇中懸童公遺像。輓聯紙球懸掛殆遍。各廳接處所均派旅務員護兵分別招待。秩序頗爲整齊。軍民兩長暨潘張陳諸師長馮政務廳長張錢塘道尹並其他文武各官吏紳商學各界領袖皆往致祭。以誌哀悼。故門前素車白馬擁擠異常云。

中學學生會之服務社會（海門）

海門中學學生。自去年秋組織學生會後。對於抵制劣貨。積極進行。發佈傳單。露天演講。以冀喚醒國人。成績昭著。但是寒假後。學生皆回里。商人乘此私進劣貨者。未始無人。是以前日（三月十五）特開大會。討論繼續抵制劣貨辦法如下。（一）檢查各商號是否有劣貨。如有。須限期賣盡。以後不得再進。否則以劣貨一概充公。（二）每星期派檢查員到各商號。檢查一次。（三）發書於各市區國民學校。使其就近鄉鎮。檢查劣貨。（四）籌備組織小公司。專製日用需要物品。以代劣貨云云。

該學生會見於平民子弟之無機求學。殊可憫惜。乃設立義務學校於校之東北。現已正式開課。學生有五十餘人。教員由學生中年長學優者輪流任之。聞該會擬再設立夜校。使年長失學者。亦得一書之機會云。

茸城雜訊（松江）

松江縣警察所。自悉南京警察廳成立部派委員周某爲視察員。省派熊開先同來孜察本邑警務。一般深染嗜好之巡官。莫不恐慌異常。如被控之巡官張破浪（泗涇）徐行（西二區）沈惟康（亭林分所長）尹祖鑑（楓涇分所長）更覺奇窘。平時難得赴局。今懼視察員來松。故派心腹在局守候。聞本邑警吏自巡官以上。須由警察廳另加委狀。未得此項委狀。恐地盤不固。是以呈一種恐慌氣象。然對于地方。絲毫仍未見政績。如烟賭橫行。仍不加以取締。是　華陽橋施某。今日赴署。以該處市立第某國民校校長沈立礎。聚賭抽頭。以教室爲賭場等詞。提起刑事訴訟。　本邑警察所長。鑒於城廂內外。賭博橫行。肆無忌憚。茶肆商店。牌聲不絕。爰於日昨發佈禁賭令。內有上焉者破屋舊紳。不顧體面。下焉者茶肆中牌九撲克。聲不絕聞。甚有以假俱樂部爲名（指某省議員家有賭三桌某紳某董。亦有抽頭）聚賭其實。要知舊歷新年已過。自應各安生業云云。然佈告雖貼。牌聲依然不絕。　縣公款產管理處昨日（念二）下午舊董葉桐叔吳伯庚將該處帳據款項存根。在管理處。與所謂新董耿公達張廉侯者過目一次。以免款項不符之議。仍由舊董收存。　後該處訂定保管章程。方得移交。　泗涇關帝廟。向例每逢舊歷元旦起大賭五日。本年由某有力得賄向張破浪巡官担保。以致延長賭期。迄今未止。聞張破浪自得撤任消息後。留松不去。落得藉此以漁利云　本邑第一分駐所尹鴻賓轄境內之南外一帶。發現花鼓淫戲。聞有某大力爲之擔保云　縣農會違法會長。兼縣苗圃主任吳履剛。自兼農場主任。領得經費。絕未辦過一事。以致輿論大起反對。聞吳對於所任之各職。均無成績之可言。迭經人士控告。卒賴枲氏力與縣四科主任有特殊關係。是以未有結果。近有朱某等又（以吳之劣績）及吳違背教育訓令。向省控告。（吳兼高小校教員。按小學教員有不得兼任他職之規定）云。　江蘇第二監獄囚犯反獄。脫逃一百七十八名。今日（念四）莘莊警察第二分所長陳寶卿解來該獄逃犯無期徒刑一等有期徒刑之逃犯三名方昌賢。王福勝。鄭明光。又七寶巡長孫佰良在七寶廟頭地方拿獲越犯王是富。王小琴。沈三二。楊德順。盧德才五名

專件

留日學生總會致美議員皮而斯書（續）

自是世界風雲緊急。中國亦復多故。野心之鄰邦。遂視爲侵略中國之絕好機會。於是趁此世界大戰列强不暇東顧之時。向中國設定保護權。降我爲屬國之議論。遂爲日本朝野上下對華政策之定針。預料大戰之後。國際上必生一大變化。凡戰敗國或衰頹國在中國之利權。中國可望收回者。皆取而代之。據爲己有。於是拒絕中國參戰。突攻靑島。且爲軍事以外必要之運動。侵犯中國之中立與主權。一意謀繼承德國在華之權利。且欲强奪中德條約以外之利益。如日俄戰後之故事。經中國迭次抗議。悍然不顧。且藉日德戰爭善後爲名。突然向中國總統（違反外交慣例）提出有名之念一條要求。其橫暴之野心與其條件之苛刻。在日韓保護協約以上。即除最酷之第五項不計外。而南滿內蒙已爲日本實際佔領。山東福建轉瞬即爲南滿內蒙之續。陷燕京於三面包圍之中。聯台閩爲南北犄角之勢。其併呑中國之基礎。已覺牢不可拔。況並第五項而論。爲最嚴酷最完全保護條約耶。中國若承認之。則早已繼朝鮮之後。爲日本之屬國。當時舊俄政府以有密約之故。宣言左袒日本。法意各忙於歐事。無暇東顧。或日以日兵赴歐援戰。不便傷日感情。故日本所畏者爲美國與英國耳。故暗中以第五項作爲希望條件。迫我嚴守祕密。如其成也。則木已成舟徐圖固守之法。如被拒絕。則亦足以瞻中國政府及國民之態度。徐圖進行。且故意以第五項第五條試探英國態度。以決定對待列强之方法。以爲英有如此利害關係。英不積極反對。則美亦不便過於干涉也。殊不知日本之無理要求。實爲蹂躪美國保全領土開放門戶主義之尤者。美人之樂譽與正義。安能坐視其放胆蔑視的行爲。故當時國務卿白利安即向駐美日使爲嚴重之抗議。英政府及國民亦大倡異議。日本遂不得不撤回其第五項。而別圖進行之法。卒以最後通牒。迫我簽押。中國鑑於美英當時反對之情形。知此事必將和會或戰後以他方改訂。又脅於日本宣戰之威嚇。不得已隱辱違心。爲敷衍一時之簽字。被迫簽字後。美政府即於一九一五年五月十六日同時分致通牒於中日兩國政府。略謂

中日兩國間不論以前已定訂或以後將定任何條約。凡有損害美國及在華美民條約上之權利。侵害中國政治領土之完全或損害門戶開放之國際政策者。美國決不承認。

吾人接此通牒之時。如在驚風駭浪之中。忽遇救生船。蓋吾人固確認通牒爲美國將於和會與中國以積極的援助之決心與表示。即中國改訂一九一五年被迫簽字之中日新約及取消戰後一切中日間不平等之密約時。已得美國極堅決强固之保障也。此事今正在急待舉行之際。吾人深信美國主持公道正義之國際政策。肯能言行一致。追懷往事。益不容稍存疑慮者也。

日本外鑒於英美之反對。內省自己武力强迫的外交。深知中日新約決非已成安定之局。於是一面積極的妨害中國之自行參戰。一面急欲求列强保障其暴力刼奪之贓物。當時英國亦深悟日本之詐僞野心的外交。有與美國取同一行動。援助中國取消中日新約之意。一九一五年多與法俄協商。一致勸中國加入聯盟。以中英俄合資經營漢冶萍公司。製造軍需。供給俄國。重行開放由日本暴力脅迫所封鎖擴奪之中國最大軍需製造場。從裡面取消中日新約不利之重要條款。當時英國某當局者聲言曰

吾人以報答中國別無何物。惟與列國協議今後要求於中國者。僅單純經濟之利益。其政治的及軍事的地位。既由中國獲得者。務必拋棄之。今後亦決不向中國要求可也。

此英國隨美國之後爲援助中國取消中日新約之表示。即世所謂中英同盟運動是也。日本駭然。於是英日同盟廢棄論日俄進結同盟論日德單獨講和論戰後日德同盟論等。一時朝野囂然。乘彼同盟英國戰況危急之際。不惜倡此不義之政見。以示不惜聯德結俄。以脅英美之決心。卒使駐英日使井上氏極力要脅破壞之。且要挾英國爲保證之宣言。一九一五年十一月二十六日英外相古黎遂向日本爲左之聲明。

英國非與日本協議之後。無與中國爲何等政治性質的商議之意圖。茲聲明云。

英國被日本要挾態度改變之後。日本政府意氣欲狂。外交當局於同年十二月三日宣言。略謂

英國不先謀於日本。決不與中國爲政治的交涉。但英國欲驅逐德國在華之勢力。乃向日本交涉。日政府尚未與以何等答復云云。

是引英外相之聲明爲英國承認日本在中國有政治上。優越權之意味。遂儼然以中國之保護國自居。同月六日公然向英法俄三國駐日大使通告云。

日本拒絕聯合國勸誘中國參戰。但今後對於德國在中國之活動。日本願爲聯合國盡力。今後聯合國對於中國應取若何態度。當全以日本政府之意見爲主云云。

（仍未完）

時評　二

夏敬觀竟敢這樣

浙江第一師範學校、居然被浙當局解散了。解散的原因在那里？因爲教育廳免經校長的職、學生爲學校計、不忍經校長去職。假使教育廳敢說經是個亂黨、是暴徒、學生或不與爭一日的是非、無如教育廳又委經做了個省視學、這不是夏敬觀自己證明了自己的不是嗎？

因夏敬觀自己證明了不是、一時下不得台、却將幾百人的學業來做一個人下台的犧牲。唉！這是浙江教育廳所新發明的。

（湘）

先生？
南京路中華照相館
放　造
第七期　錄

空前最新之學術醫藥界之大革命

大精神醫學術

招收春季減費函面授學員二百名

凡希望高尚而有利益之職業者▲醫士欲譽治療上更偉之實蹟而發揚仁術之本旨者▲欲修養一己之精神達根本修養一目的而實現靈的救濟以貢獻於社會者▲欲作新時代之稀神治療家欲學得必能使人催眠之法訣者▲欲加入純係華人倡辦專研究學術之機關者

請入本會 ▲凡已入他學會而困惑於五里霧中之通信學習者▲凡讀過坊間催眠書籍而未得其要領者▲受愚於他會所學無所得者▲而灰志於精神學術者▲

請入本會始不負諸君好學之初心▲諸君確乎不可不學▲大精神醫學術者與物質醫學夐乎不同又非狹義之心靈術非氣合術非靈子術非普通之催眠術是等缺點於本法無一有之

本講義錄蒙內務部註冊 愛為普及學術起見招春季減費函面授學員二百名（額滿即撤消）

壽嗣超然法 ▲凡[illegible]本會發明之長為化影先生不用藥石不費苦工能治療一切早洩遺精腎虛陽痿與生殖器不完全得子嗣之絕對法者全及目就學照學費減收七折（庚申正月底止）均備有詳細章則函索請附郵票三分

會長內科醫學士精神醫士 **馬化影**

精神醫科醫學博士 **馬心影**

主任女精神醫學士 **高化然**

上海英界大通路青雲里八九三號 **大精神醫學研究會**

願作鴛鴦不羡仙

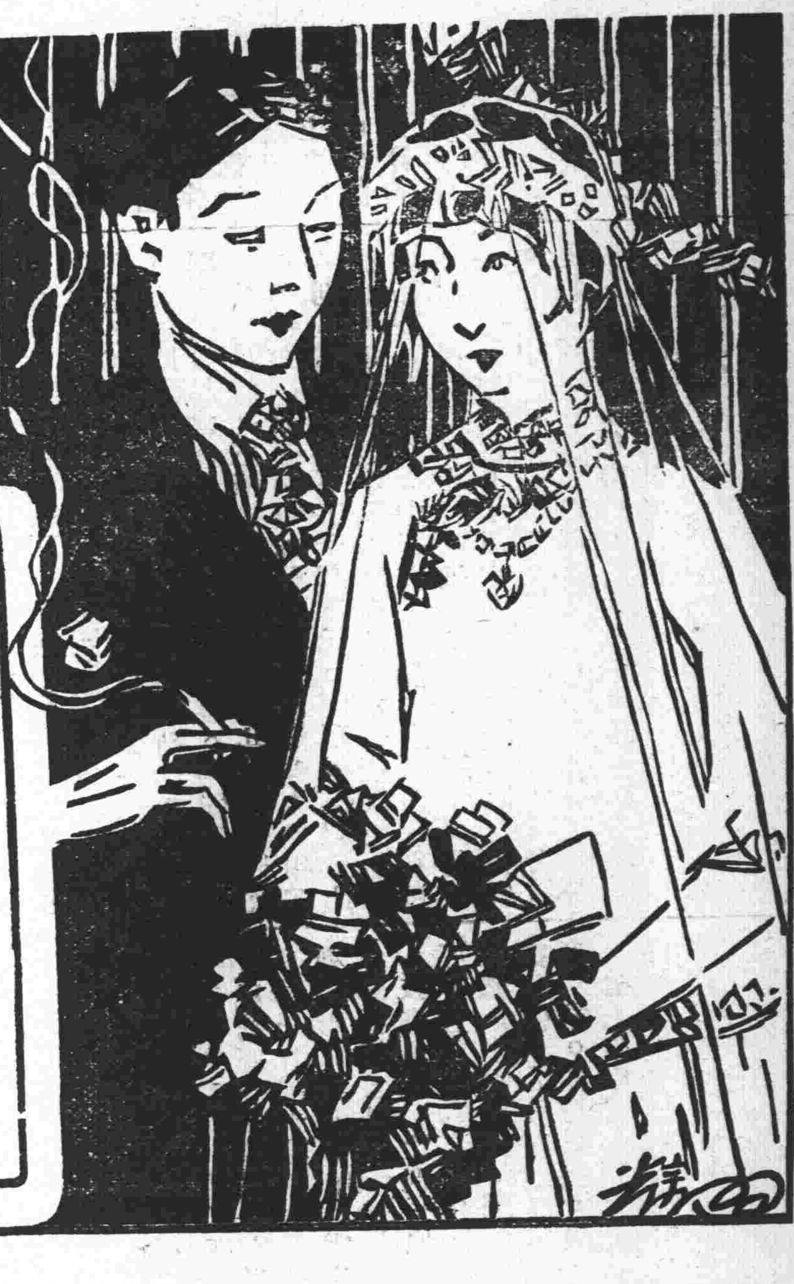

這句詩。是唐朝人盧照鄰做的。念這句詩的。就是右首站的那位新郎官。他和這新娘的愛情。本來就很濃摯。此刻既然結新婚。自然希望以後。永遠的婦隨夫唱。恩愛有加。就和那鴛鴦鳥一樣哪。不過有這種希望的人。不僅是他們夫婦兩個。大概普天之下。凡有夫婦。沒有不存這種希望的。為此本公司。特用上等烟葉。製造鴛鴦牌香烟。廉價出售。但願天下鴛鴦侶。大家都吸鴛鴦烟。一來提倡國貨。可以挽回利權。二來顧名思義。可以增長夫婦的情愛。古人說一舉兩得。這句話真有道理。諸位同胞。你又何樂而不為呢。

中國南洋兄弟股份有限公司啓

卓別令 CHAPLIN.

君知（卓別靈）其人？請為君一介紹之
（卓別靈）為世界著名的影戲大家
（卓別靈）為世界著名的滑稽大王
（卓別靈）為世界衆生惟一快樂的引導
（卓別靈）為世界衆生悲歡喜怒的神聖
君苟欲知卓別靈的（家世）（幼年時代）（就學時代）（初露頭角時代）（出入各劇場）（影史）（榮譽）（志願）（影戲經歷）（講演狀況）（滑稽影片）（起居注）（影戲價值）（歐戰關係）（趣史）（軼事）等種種極確實極有趣的紀載請君購美人麥而脫口述民威筆錄的

（卓別靈） 單行本

（卓別靈）的插圖有數十幀俱係外間所未經見者價值之高不言可喻每部大洋五角特價大洋二角外埠郵票九五折寄費另加

總發行所 上海新重慶路餘慶里六弄三號 **民聲出版部**

總批發處 上海新重慶路慶餘里二弄七七八號 **滑稽畫報社**

總代售處 上海麥家圈交通路 **新民圖書館**

汪精衛 曾同學英法諸共纂

巴黎和議後之世界與中國

第一編出版 總經售處上海五馬路棋盤街西首泰東圖書局

鍾傑周專門牙醫生

諸君有奇難牙患乎

本醫生幼年留學美洲曾在牙科專門學校畢業回中設局行世至今十有餘年凡有紳商各界會經本醫局醫治患牙鑲牙脫牙補牙洗牙牙疳牙關緊閉一般各等奇難怪牙莫不滿意足口碑載道無需多贅本醫生名譽業心不心存世如遇患牙痛牙奇難怪牙者一試便知本醫生濟治患牙無不豐力保除後患非同別家欺心射利者比局設南京路小菜場對面貴州路口三百四十一號何瑞豐樓上 鍾傑周牙醫局啓

農商部註冊優等獎勵

中國明明眼鏡公司

克羅克司一科學鏡片

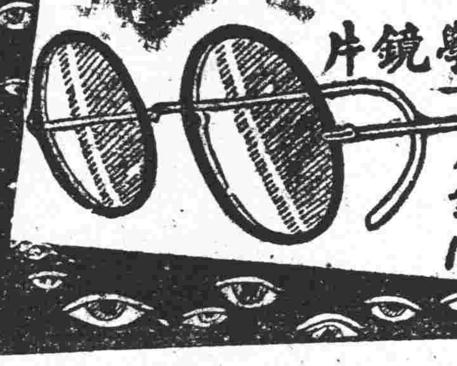

總發行所 上海英大馬路新巡捕房對門

今公司蕪湖長街將家巷上首

路拋球場口

科發藥房

AMERICAN DRUG COMPANY KOFA

上海南京路 四十二號

保喉防疫糖片

咽喉諸症皆黴菌傳染所致此片防疫滅菌功效奇特當喉症盛行之際預用此片可免染及

每大瓶一元 中瓶七角五分

河南路拋球場

時和

洋裝金銀首飾

精製白金飾品

最著名之老號

最著名之老號

白金一物色與銀同而晶瑩過之質與赤金同而堅韌之欲鑲石之色倍白而品益貴者莫若**白金**之鑲嵌哉推之各種飾品亦莫不以**白金**為希奇珍貴焉吾國人早知其妙奈操首飾業者徒以科學不明乏術鎔化無以副諸君之雅意遂使**白金**製作為外人所獨擅其長坐失利權良可慨矣邇者文明日進吾國人愈知**白金**著飾之妙用亟思鑒本主人懼利權之外溢急起直追悉心研究得其奧妙一鎔一製愛精其能出品之佳淘與舶來品無以異也本號創設多年信用素著所有大小金銀器皿鑽石珠寶首飾久蒙各界歡迎物美價廉無煩自詡茲於**白金**一種係本號創造化復發明場中為吾國增一利器想亦君所樂許乎愛國諸君盍早惠臨一顧

時和主人謹啓

徐季龍夫人沈清玉女士花卉畫格

執摺扇一元（一尺斗方或册頁同價）條幅（每幅二尺三元三尺四元逐加一尺一元）堂幅（二尺三元三尺四元）手卷（另議）◎收件處法租界菜市街寶康里四十四號

曙光 第一卷第三號

家庭與社會 宋介
最初的回憶 耿匡譯
秋 王統照
戀愛 少介
一百五十天 請覺
教育的罪惡 宋介
女子剪髮問題 劉靜君女士
畫像（我國革命之祖母） 范煜燧

▲詳細目錄不及備載▲月出一冊每冊大洋一角全年一元外埠郵費每冊一分全年▲總發行所北京前門內兵部窪街中▲上海五馬路棋盤街泰東圖書局三十號

老牌燈泡

電汽燈泡須求新法使內容堅固電費儉省為宗旨本公司定製各種新式燈泡早為各大行廠所稱許精益求精良益加良物維其多以供博採倘蒙賜顧無不破格克己而副各界之雅意焉

各界請試用依巴德老牌省電金絲燈泡

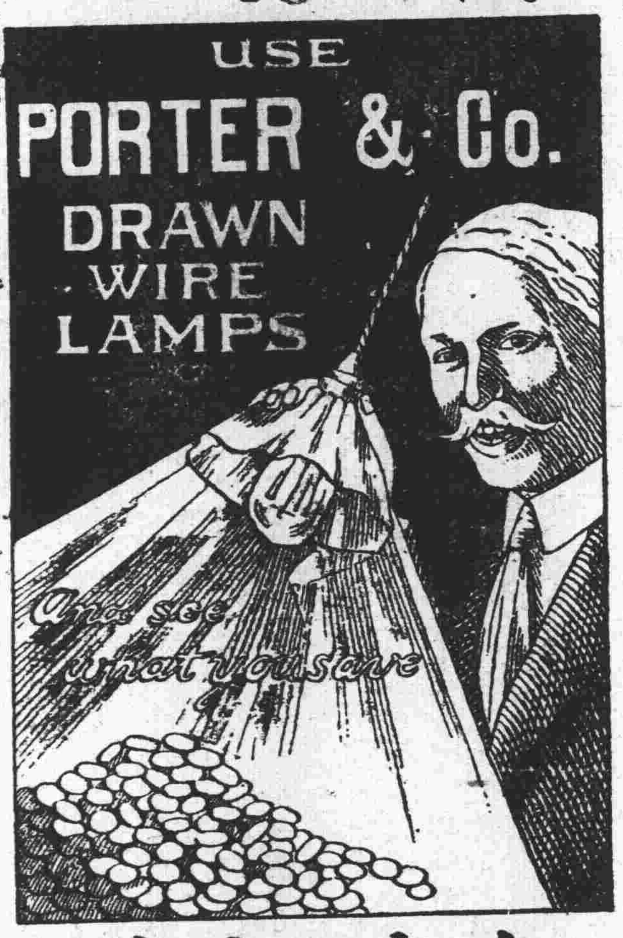

上海五馬路十三號

電話五百七十號

生財有道

議員休息牌

此香烟比普通香煙製成稍大

英國惠斯民烟公司製

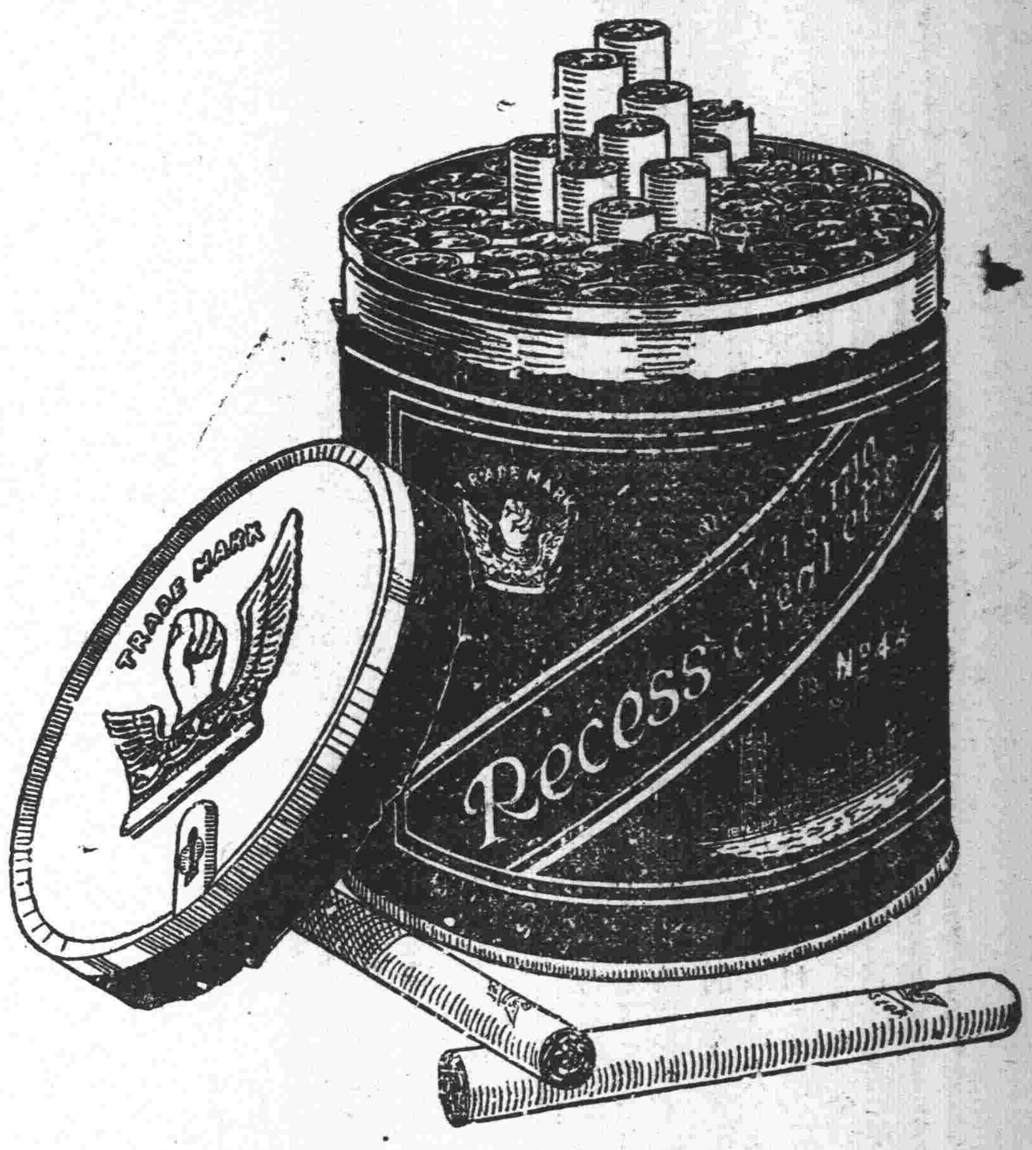

香烟

惠斯民煙公司所製香煙以此為巨擘

學識令秋滬上時疫發生活人甚多門診每日上午十時至下午四時急症隨請隨到

院址法租界北褚家橋山森醫院

刷逢星期日上午十時至下午四時由本醫生親自診治門診初次二元復診減半如須本醫生至府診治本埠五元外埠面議所有院中內外各門花柳戒煙等科仍照舊診治此佈

法租界北褚家橋八仙橋東首寶安里秦山森醫院啓

農商部註冊

光華眼鏡公司

光學專門家　眼鏡製造家

價廉物美人類福一

總公司 英大馬路大慶里口

分公司 北京前門外 一碼頭

本公司自製金銀夾金鋼綠等架各種顏色以力克克羅克司鏡片日求精良早為各界所洞悉處此商戰競爭之秋本公司特別廉價買一副送一副律照碼對折諸君盍試之

光華眼鏡公司啟

上好嬰孩牌香烟

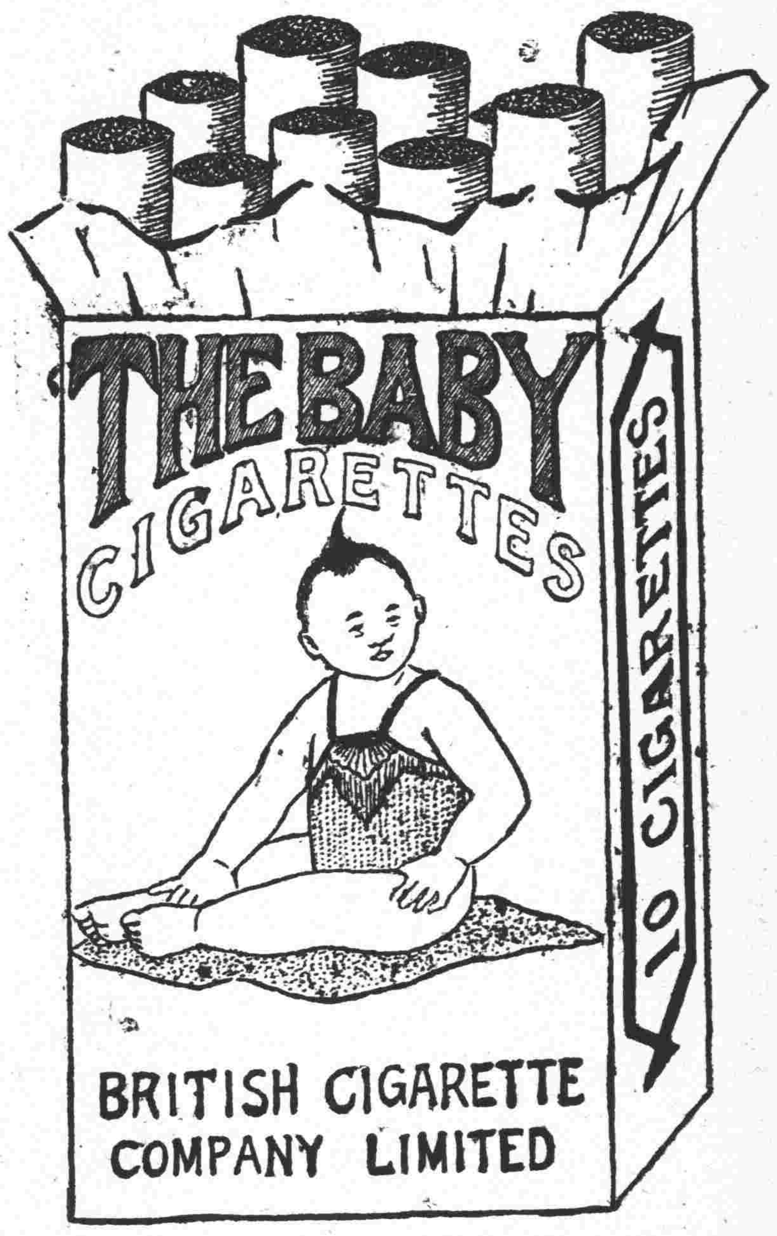

上海大昌煙公司總發行

有肝胃氣者注意七寶益氣丹

敝閫婦女往往因多勞憂以致食積氣阻胸腹脹痛俗稱肝胃氣痛是也若不速治則愈發愈劇漸成痼疾而難治求巢山鄭醫士伯鈞先生為太醫院後裔於女科一門研究有素故求治者常門庭若市驗不克奏此術有一種七寶益氣丹為先生所祕製者凡患肝胃之症服後立能痛止鬱消功難盡述

荊會患肝胃症頗形困苦百藥罔效幸得鄭醫士診治將七寶益氣丹服之漸漸告愈特此鳴謝且今為便利滬上病家起見特邀同人懇請先生在滬鋪售已蒙首肯爰特揭登報章俾患者不至受胃失之

鳴謝人 周勤餘 李雄

贊成人 陳銘侃 錢 王鼎臣 朱兆

溫振德 廣變 王澤 梁樹君 金變禾 蔣恩培

代售處 范湘諭醫室內 愛而近路張恒德 蔡倫社 西門外承德 北石路明濟堂 英大馬路石路口茂和烟行 老北門震 崑山隴德堂 源 北浙江張朋德 培開爾路同興公 二馬路

附丸藥價目每瓶大洋二角

華光醫院啟事

院址法界嵩山路巡捕房對面

本院因來診者多特聘醫學士余道寬先生為副院長 先生曾畢業日本千葉醫學專門學校又任各大醫院醫症有年經驗宏富學術淵深外人亦深信服對於各科奏效尤著自不待言即日應診

診例 上午挨診只收號金一角 下午出診五元

初診一元覆診五角

本院特設產科專門女醫鄧雲珂担任最新發明樂籠

和液治療梅毒良藥價低廉奏效神速

院長鄧純棟謹啓

農商部註冊國貨展覽會特等獎

中國精益眼鏡公司

巴拿馬萬國博覽會特獎銀牌　華洋物品研究會特獎金牌

謹防假冒

總公司 上海英大馬路泥城橋東

分公司 北京 天津 濟南 漢口 長沙 香港 廣東 杭州 南京

本公司為中國首創發明自製各種科學鏡片之第一家自出品以來頗承各界交口稱美即西洋各國光學專家亦稱為我國獨一無二之新製品 蓋非特驗目配光運機磨片量面裝架種種專門技術為患目視即自製金銀各式鏡架亦無弗精益求精力求新異固不敢以不對光之鏡片損人目光亦安肯以不真實之僞貨自損名譽茲將本公司諸特色再佈於下（一）電光驗目室及磨片各機坊可領客參觀以表新藝（二）本公司係美國畢業光學專家所組織故不論遠近斜正散光各片凡東西洋專家所能造者本公司無不照造照配（三）光片既係定製同然既配光定貨後極遲至一星期亦必出貨（四）本公司所製中國真金架之用包換（五）本公司為便利購客起見特於自製金銀各架外添備西洋时樣及夾金兩種亦能按照各人面部裝配

電話三千八百九十五號

◀近新添設無錫南昌揚州▶

廣東黃祥華上海第八支店

著名

化痰止咳丸

夫咳嗽之病本由於痰痰由肺生蓋肺屬金故肺為儲痰之器如肺氣虛胸中有熱則咳嗽而氣急金外咼燥遇寒則咳嗽而喉攘或感受風寒停留肺中攻嬰之劑既不任受肺氣性主皮毛最易受邪若不速為解散即如小寇入室必須啓門逐之則愈矣倘醫者不察妄用酸濟之藥誠如閉門逐寇欲出無由必至穿竅的走是以有等咳嗽日久不愈留伏經絡結成痰核內傷肺經或痰紅身瘦或哮喘難眼則更難浼愈矣本堂此方溫潤和平不寒不熱既無攻蹙過當之虞大有啓門驅賊之勢所以客邪易散肺氣安和咳嗽立止痰即自化也每服三錢清茶送服此丸前任嶺南久經傳世遠近馳名

每瓶價洋二角

上海河南路中

廣東黃祥華滬莊披露

本埠新聞

◎旅滬國會議員通電

▲駁軍府致靳雲鵬鹽電

上海孫中山先生唐總代表西南各分代表章太炎孫伯蘭先生。申報民國日報時事新報并轉各報館各團體。雲南唐總裁暨司令各師旅長。廣東海軍林總司令各艦長。成都熊督軍楊省長。貴陽劉督軍。郴州譚督軍。漳州陳省長。鄂西柏總司令黎總司令。暨各司令各師旅長。廣州李參謀部長暨各報館。香港循環日報香港晨報共和報暨各報館均鑒。軍政府於鹽日致靳雲鵬一電。諒入台鑒。當南北分爭以來。其在戰爭期間無論已。即在和議開始以還。北京政府何日不依借債爲生活。軍府諸公若果知外債之可危。自當揭其奸詭。訴之國民。以待最後之裁判。否亦當正言忠告。冀其或且不敢逕行。乃循此電詞意。前雖以多債危國爲憂。終復以共商借債相約。是不啻表示贊成賣國。特不許北方有此專賣權耳。悖謬荒唐抑何至此。軍府爲護法中樞。當軸皆一時名望。斷不至有此舉動。祇是軍府迄以時局沉滯。形勢散漫。絕少積極負責之人。已成無可諱飾之事實。而二數僉壬。因而濫廁其間。把持一切。狗苟蠅營。惟利是視。道路側目非一朝矣。僞廷正利用此輩相與周旋。成則北方獨享其豐。敗則南方共負其責。至於國家之存亡。民生之休戚。非彼輩所問也。諸公愛護國家。主持正義。尚望力圖挽救。共拯危機。伐罪弔民義無回顧。口誅筆伐責在士夫。悲憤之辭未知所擇。倘蒙明教幸賜鑒原。不勝企禱之至。旅滬國會同人公叩巧。

◎北廷對軍事協定聲明

▲以駐俄軍隊撤回之日爲軍事協定終止之期　借此促開和議

前軍政府根據唐總代表鹽電。對於軍事協定一節。曾經電請北政府要求宣布。昨聞北政府已有答復。係分致七總裁者。茲探得原文如下。(銜略)陽電悉。查軍事協定一切密約。經去年在和會宣布。此外並無其他何種密約。此項協定。原爲共同防止德奧而設。現在各國駐俄軍隊業經分起撤退。我國軍隊自當與各國一致行動。迨全隊撤回之日。即爲軍事協定効力終止之期。惟對外須一致事能完全收效。已另電致王總代表與唐總代表接洽。從速開議。以期大局早日統一。尚希亮察。電促西南代表即行開議。毋任盼禱云云。

◎增加華董議案將提出

中美新聞社云。本埠英商李德立君將於本屆納稅西人大會中提出議案。將工部局董事額由九人增至十二人。所增三人以華人充任云。

◎希圖抑遏民意之官文

▲軍署偵探口中之各界大會

上海南北兩商會等。接奉上海縣署公函云。案奉淞滬護軍使署函開。頃接探報全國學生聯合會姚作賓。全國工界協進會陳家鼐曹立伯黃申薌于亞飛。電器工界聯合會李恆林。回國華工同人會夏奇峰。船機工人聯合會陳醒吾。工界志成會明潤身。租界各馬路商界聯合會張志鵬。城內各路商界聯合會宋誠新等。因魯案交涉問題。於本月十二日在法界八仙橋永樂里十五號開籌備大會。公推姚作賓主席。討論辦法。謂現在運動時代。應由今日到會各團體代表分別担任聯絡。並負號召之責。一俟成熟發動時。維持善後等語。次由京津代表許德珩劉清揚王德熙報告天津北京濟南各界異常憤激之情形。並稱濟南比較京津尤甚。工商學及軍警各界。均主張一致。如北京果直接交涉。必有驚天動地之反抗。黃宗漢提議。京津一帶既有預京備。上海應繼續籌備。速派代表前往京津一帶聯絡。必須同時發動方收效果。次由回國華工同人會夏奇峰工界志成會明潤身等。研究工人發動後。商界必須繼續抗納捐稅。毋爲無謂之犧牲。夏奇峰担任回國華工同人會之總司令。明德担任虹口各紗廠工人之總指揮。陳醒吾張福堂担任聯合浦東船棧工人。李恆林担任聯絡電器工人。并公舉曹亞伯陳家鼐爲上海工界全權總代表。以上議決各節。由孫鏡亞當衆表決。並附議決辦法三條。(一)請今日到會各團體代表。回本團開會議決各條。並籌備一切。(二)各團體代表担任各團體之聯絡分途進行。(三)各團體代表定於十四日到會報告聯絡之情形。俟下星期四再將接洽之情形報告。如果聯絡成熟。即訂期招集國民大會。警告北京政府限期駁回日本通牒。否則即實行與北京政府脫離關係。自由行動。並通電北京公使團各銀行團。反對最近北京政府借款。全國民意誓不承認等情。據實呈報前來。查核所報各節。如果屬實。殊於地方治安大有妨碍。亟應設法預防。除另函警廳妥爲防範外。相應函達貴知事。即希迅派妥員向工商學各界分別開導。切實制止。以維地方是爲至要等因奉此。除飭警妥爲防範并分行外。合行函達。即希查照分別開導切實勸止是所至盼云云。

◎華商反對撥快鐘點

海甯路商界聯合會致各路商界總聯合會云。報載西人撥快鐘點之醞釀。又欲使華人林林商界中多此一番週折。想年有陰陽之別。業已改動腦筋。殊形費事。纔以鐘有新舊之分。再作無益勞苦。不便良多。況賓朋訂約。殊抱失信。夥友遊蕩更多靡費。種種有害。事事無益。西人改革與華何關。而必欲中外一氣。此事有萬難曲從。不見去年食物店之受害乎。前車可鑒。不容苟安。但於華商店鋪。實有損害之事。吾人固當出而調停挽救之。而撥快鐘點一節。實有損害全滬公衆利益。出入甚巨。我海甯路商界同人。斷難贊同。故特請總會竭力反對。維持商界爲重。海甯路幸甚。各界幸甚。

◎抗議華界抽收落地稅

本埠華界抽收落地稅。久遭非議。僉謂斯舉無異驅華人工廠盡入租界。呂宋回國華僑馬玉山氏。因彼所開之糖菓餅干公司。擬於滬北增設分廠。曾兩度往京請願撤消復稅。以興市面。無如財政當道迄未有一堅決之表示。馬君已於日前旋滬。日來本埠中華工商研究會。華僑聯合會。正在從事澈底討論。聞議不日邀集華界各工廠。開一聯合會議。再行籌具意見。請求取消。故日來該兩團體之職員。對於此舉極形忙碌云。

◎商品出口局之建設

昨據本埠官場實業行政人員云。葉譽虎氏自歐洲歸國後。對於鐵路之統一。曾有具體改革之主張。未幾北政府特派爲全國勸業專使。曾經派員分赴各省有所調查。昨有與葉君接近之某君來滬。據云葉君前日與江天鐸氏一再會議。對於國貨運銷海外。擬設法取締。以保對外貿易上之信用。葉氏之意。擬於上海天津設立檢查商品出口局。江氏對於此舉亦表同意。不日即可實行云。

◎條陳裁厘加稅意見

中華國貨維持會昨呈北京府院及財政農商兩部稅務處文云。呈爲請求裁厘加稅。改輕國貨稅率。以塞漏巵而興實業事。竊以裁厘加稅。與國內工商有莫大之關係。動議已久。漸將實行。工商者一則以喜。一則以懼。喜則喜稅制之統一。而國貨庶有振興之望。懼則懼之立法或有未安。徒便外貨之推行。而於國貨曾有所不利。吾國以稅制不良。稅率紊亂。故陷國貨於不振之地。金錢外溢。生計日感。究其弊害何可勝言。民國三年工

◎漕河涇監犯越獄四誌

▲獲犯審訊情形　本埠西鄉漕河涇江蘇第二監獄監犯。星期日夜(初二日)糾衆越獄。已三誌前報。玆悉連日淞滬警察廳暨地方警察各分所已獲逸犯吳康强陳子建等二十五名。自解淞滬護軍使署後。昨前兩日經鄧軍法課長會同一二等法官提訊。並傳同該監第三科長李某到庭作證。按各該犯供。此次反獄。事前并無預謀情事。實緣飢餓難熬。食不得飽。惟訊至粵人盜犯陳子廷。(係判決十五年徒刑)供有支吾之狀。經各法官盤詰。始供伊係發號第一。科長張伯應。因張科長欲以手槍擊犯。故奪槍還擊。彈中太陽等語。訊畢復詢問李科長當時出事情形。據答與呈高廳電文相同。並謂事出倉卒。以致模糊。現聞軍署對於此案處置尚須請示盧督。聞將來除將首要歸軍法處置外。餘犯將仍解回地檢廳加倍處置云。

▲波逸各犯調查　(續昨)廖明鈞三十六沭陽盜犯十二年　金恒德二十六沭陽强盜脫逃傷害七年　王永生二十九南翔僞造貨幣五年二個月　李慶郎二十六崇明侵佔三年　王子與四十三安徽僞造貨幣三年　陳永全三十四嘉定略誘七年　朱伯鈞三十一上海盜犯十年二月　王阿榮二十上海殺人七年　唐得裕三十五湖南盜犯十年　徐阿六二十二常熟傷害致死七年　王智福四十阜甯盜犯九年　劉金標三十九山東和誘僞造七年三月　程和玉三十六蕪湖盜犯七年　王桂生二十七通州營私略誘十二年　董金生二十九上海盜犯十一年　吳阿三三十一揚州略誘三年二月　方公賢三十五山東殺傷無期　朱金生二十五安徽盜犯十年　江阿四二十南通盜犯十二年　卞家喜二十九盜犯十四年　陳海林二十四杭縣竊盜三年六月　徐丙更十九上海傷害致死五年　吳小毛十九阜甯略誘三年　王阿朝三十三台州略誘五年六月　謝富貴十七甯波殺人六年　張富貴二十八直隷盜犯十年六月　黃金開二十九安東盜犯五年　黃啓賢二十七鹽城盜犯八年　趙榮州揚州略誘四年二月　于春富二十八奉天盜犯十年　王玉龍二十三阜甯五年　張友富二十七安徽略誘七年　李阿根二十三江西逃犯無期　劉子山三十四安徽十五年　張福生二十六直隷强取三年　魏其欽二十五桃源盜犯五年三月　張山安徽二十三桐城盜犯三年　趙阿春二十二杭州盜及私藏危險品七年　王鴻元二十五安徽和誘三年五月　侯春榮三十寶山略誘四年六月　崔廣才二十四淮安盜犯九年　劉三三十七鹽城誘告五年　姚順保二十湖北脫逃二十年　王湘生二十二吳縣殺人無期　樊其如二十六阜甯盜犯十二年　呂金川二十八阜甯略誘七年　鄭阿二三十一寶應盜犯十四年　許先財二十九安徽盜犯十年　張敏福三十上海盜犯九年　丁寶紅二十五清江略誘殺人無期　石紅良廿七揚州略誘六年　顧士章三十七上海略誘六年　顧阿關三十丹徒盜犯九年　龔金華廿四崇明略誘五年　楊殷化二十五阜甯盜犯五年　趙韋義三十五安徽盜犯三年　董玉亭三十三鹽城略誘五年　王六二十八阜甯盜犯六年　李東清三十六海門竊盜六年　江連寶二十九南通略誘五年　許鳳祥三十四吳興盜犯七年　楊金標三十二宿遷盜犯無期　杭兆其三十三阜甯盜犯五年　王四元二十八鎮江盜犯七年六月　吳桂福二十六川沙盜犯四年　楊德山三十六徐州略誘五年　丁懷寶三十三安東盜犯無期　陳阿六三十三上海竊犯三年二月　王三六子三十四興化盜犯十二年　張大四十三歲通州盜犯十二年　陳福標三十六安徽盜犯十五年　周協茂二十五漣水盜犯十二年　沈富山二十八平陽盜犯十年　王海山二十二湖北略誘三年　張得勝二十六徐州盜犯無期　孫二三十三淮陰强盜殺人十二年　于官保三十九通州略誘五年二月　張銀寶三十一江甯殺傷致死十年一月　洪清泉三十七慈谿殺傷十四年　李陽二十九河南盜犯十年　陳福三十二崇明盜犯五年　趙旺子四十六海門盜犯五年四月(完)

▲棺殮發號科長　監犯越獄時。被擊斃之第一科科長張伯應。經典獄長發電前往揚州原籍。催其家屬來滬料理喪務。一面將張之尸身移置獄內。并趕辦衣衾棺木。不料等候數天。尚未見該家屬到來。不得已於前晚十時許先行率同各科長員並看守士警備隊等。紛紛詣靈前各行三鞠躬禮。敖與張倘有師生關係。故益爲悲痛。並聞擬造具事實。申詳上台。可否按照官員陣亡例從優請䘏。並擬在獄中死亡之處。刊勒碑石以誌紀念云。

▲省電協緝逸犯　此次脫逃各犯。已奉蘇州高等廳王檢察長據陳委來滬查明真相。回蘇稟復。當即據情轉呈江蘇齊省長。前日分電江浙兩省附近各縣行政司法軍警各機關。一體協緝。務獲解滬歸案究辦。

◎河南路聯合會新職員

河南路商界聯合會。現屆選舉之期。當於一星期前散發選舉票。於入會各家。昨日下午二時。即開選舉會。屆時全體職員均到會。由會長金馥生君主席。即宣布開匭檢票。當指定顧子官李柳臣祝志純等驗票唱名。曹雨甫鍾懋勳等爲記錄。結果金馥生得七十三票。最多當選爲正會長。陸費伯鴻得七十三票金友生得七十三票各當選爲副會長。邵仲輝鄭少峰倪嘉甫爲第一段評議員。傅炳裕簡逸民鄭覲庭爲第一段幹事員。許元亮爲第二段評議員。方朝宗爲第二段幹事員。席金生郭枚生葉九如爲第三段評議員。劉達鈞張薇冬呂子泉爲第三段幹事。程蘭亭鄭詠虞爲第四段評議員。陳鑑星毛鳳之爲第四段幹事員。陳守本劉咸章周倫蘇爲第五段評議員。祝志純鍾懋勳胡祚鈞爲第五段幹事。駱蘭生錢如鶴邵明珊蔣蘭庭爲第六段評議員。方樹棠楊伯荃李連生宓金裕爲第六段幹事員。選舉畢由主席宣布定二十七日晚七時。開新舊職員交替會。並推定幹事長評議長。商定大會日期。務請新舊職員屆時蒞會云。

◎防軍隊傳染激潮辦法

北京政府以近來過激潮流瀰漫世界。而吾國軍隊中。前曾有軍人須知等印刷品發現。故定一取締辦法。已通令各軍隊遵守以下之規則。(一)各軍隊長官對於外來之印刷品及不妥實之郵寄應詳加檢查。如有涉及過激之品。必須立時焚燬。不可使下級軍官及兵士觀覽。(二)各軍長官須留意稽查官長目兵等。購閱報紙雜誌書籍。其有者隨時收燬應加訓誡。(三)各軍長官應約束部下。不准與地方無賴來往。並不准留非軍人在營房餐宿。(四)各軍長官每星期休假之日。應召集所部演說軍人服從之條規。及過激思潮有害國家之實況。既免軍人受惑。且可圖軍人之進步云云。聞松滬護軍使署。亦已奉到此項通令矣。

◎最近日貨進口調查表

上海學生聯合會調查科科員祖張祺卞毓英兩君。在三菱匯山兩碼頭查見新進日貨如下。

買號主	船名	來埠	品名	件數	價值
東林 顧海珍 謝崇華	熊野丸	大阪	面盆	十打	六十元
又	近江丸	又	衣刷	五十打	七十元
又	又	又	洋傘	十五打	一百六十元
又	又	又	鏡子	八打	六十四元
永興復 朱炳生	熊野丸	又	機	一件	三十元
又	王城丸	又	襪	四百打	三百元
大盛公 嘉善	八幡丸	又	鏡子	六打	九十六元
又	近江丸	又	肥皂	五百打	四百元
又	三城丸	又	髮扦	八千匣	一百八十元
和昌盛 達景明 尉遲瑤	小倉丸	又	鐵鎖	三百二十打	二百二十元
又	又	又	手帕	一千四百打	七百二十元
又	又	又	鏡子	十二打	一百五十元

◎上屆絲棧營業狀況

本埠絲棧向有三幫。如振裕祥瑞生祥恒豐恒茂等。專做湖絲。如泰康祥同康東寶源祥葆太和等。則兼做黃絲。如恒盛公和叙恆祥同和棧等。專做灰絲。從前營業湖絲最我發達。黃灰等絲甚爲寥寥。上年生意之佳首推灰絲。黃絲次之。湖絲爲末。兼之近年來絲廠盛行後。湖絲銷路日漸減削。蘇杭等處新花綢緞大興。吸收者多。滬地之以洋莊出口爲業者。得利益難。故湖絲幫上年結帳。不過獲有開銷而已。其兼做四川湖北等處黃絲之家向恃行銷國外爲主。對內貿易堆絲線店間有採辦。以作副料之需。上年因產數頗豐。出口亦旺。故每家均獲二三萬元之盈餘。至灰絲產自山東。年來關東等處亦相繼而起。出產漸旺。出口亦暢。每家均獲有餘利三四萬金云。

◎友華銀行銀市報告

中美新聞社譯友華銀行二十五日報告云。昨日倫敦當地及出口銀價跌四便士。正式金磅匯價跌一便士。金元漲一分半。日金漲四分之三分。後因略有要求。金磅價又跌一便士。金圓續跌一分。日金續跌四分之一分。跌後市況頗穩。後華人開始賣出。收市時更穩。商價金磅電匯價七先令四便士半。金元一百四十二元。現任市面沈靜。出口交易不多。商人要求不大。故投機商之任何行動。必於匯價大有影響。蓋市況之轉變頗易也。紐約倫敦間匯價。漲至三元八角二分。紐約最近銀價一元二角三分半。

◎會議華界增加汽車照捐

滬南工巡捐局姚石蓀局長致該局名譽各董事函云。逕啓者。案准滬北工巡捐局函開。南北兩市車照關係一律辦理。以示劃一。現查汽車執照價目太短。擬自夏季起酌量增加。營業汽車按月四元。自備汽車按季十元。比較英法兩界尚不爲巨。請查照辦理。揭衙布告。於四月一號爲施行之期等因准此。案關增加捐款。自應提交董會議決施行。茲擬四月六日第一星期之星期二常會提前舉行。於本月三十日星期二午後二時在局開會。除分函外。相應函請台端。屆時蒞局會議公同接洽爲荷。

◎上海造幣廠籌備處成立

上海造幣廠籌備處。昨致滬上各機關公函云。逕啓者。案奉幣制局第五號委任令開。上海造幣廠籌備伊始。關係綦要。查有鍾文耀堪以派充該廠廠長。並派張德薰會辦該廠事務。業經呈奉大總統指令照准。令仰遵照此令。續奉幣制局第二百零五號指令。據呈籌備處成立。請頒關防。應准照辦此令各等因。玆遵於本月二十日啓用上海造幣廠籌備關防。除呈報外。理合函達即希鑒察爲荷。

◎保護浙江樟腦局運銷處

松滬護軍使署。昨接浙江樟腦總局監督雲韶公函云。本局呈奉浙江督軍核准試辦在案。所有出品。應由浙江督軍發給護照。始得行銷中外各地。無照私運私銷。照章查禁。查樟腦產地。以浙江全省爲限銷地。除浙江內地外。尤以上海爲中外交通運銷必要之區。因於上海暫租南京路福裕里四十二號民房。分設運銷處。惟是查禁私貨。端資借助。以利進行。相應函請貴使查照。委爲飭屬保護云云。

◎促醒隊第十次遊行

前星期六(二十日)青年會商業夜校學生分會半夜遊行促醒隊。晚間九時整隊出發南市遊行。所經地點。如大東門十六鋪鹹瓜街老白渡街市安橋街大碼頭街小東門廟前街舊教場老北門等。沿途居民咸啓戶來視。拍掌歡迎。該隊於大東門內舉行演講。聽者近百餘人。姜維良講抵制日貨爲救國自救的第一步。謝炳炎講良心救國。孫道勝講亡國的慘史。卞毓英林昌兆鄭瑞麟等亦皆演說。聽者異常感動云。

◎寰球學生會將開交誼會

寰球中國學生會三月二十七日(禮拜六)午後七時。請北京大學教授宋春舫君演說。已誌本報。聞連日向該會索取入座券者異常踴躍。并聞該會於是晚演說後。接開交誼會。並試演活動影戲。戲目有十種約三小時可畢。想屆時必有一番盛況也。

◎職業工學同志會之籌備

中華職業學校。學生朱鶴華周錫根劉光善等。擬發起職業工學同志會。現已商議辦法。籌備經費。以謀創設云。

◎養性女學教員研究會

派克路養性女校校長周袁學孟。發起開教員研究會。研究學科上教授方法。及管理上方法。務俾來學者享受學業上種種利益。茲經議決。定於每逢星期三下午四時至五時。星期六下午四時至五時爲常會期。即以該校長爲會長云。

◎義務學校研究教授國文

滿洲路三畏里青年會商業夜校學生分會所組織之義務國民學校。已於本月十五日開學。學生異常擁擠。二十一日上午十時。由新任教務長任矜蘋召集職員會議。討論施教計劃。到者教員余鵬吳彬　鄧叙平等。會長姜維良。會計卞毓英。維持會主任徐贊華。徵求隊隊長孫道勝孫紹康。隊員鄭瑞麟等。由任君主席。先述集會意旨。次即提出「教授國文的研究」。結果「初等一年級用文言教授及文言練習。初等二三年級每星期指定二小時教授及練習白話文。平時仍用文言教授與文言練習」至十二時散會。

◎汪有齡又往北京

北方和議分代表汪有齡。由滬二十五日隨帶僕役人等。乘滬甯路局早車赴甯。聞即渡江轉乘津浦車回京。

◎人力車公會選舉會

白克路華洋人力車公會。昨開選舉大會。華洋會長宣布開會宗旨。(一)提議本會今日按照會章選舉會長會董兼查帳事。(二)諸君到會應照章投票。如有別項意見。俟下次開會再行提議。當由各會員遵章投票外。揭曉當選會長會董大多數仍照舊任。又洋會長代表富源主謝金鏞請各執月將總帳報明。經執月吳桂林報告總帳畢。再華會長代表劉純武言。會內前雇用之書記所書月報。請衆查視。又會董陸德泰。將會內應存餘款請洋會長親查。全年帳略經查無誤。又王會員保相及包國香提議。現工部局推廣無軌電車。將來對於本會員營業有無妨礙。應請設法抵制。決定俟調查後進行云。

◎籌商浦東聯合運動會

浦東洋涇塘橋高行陸行一市三鄉公私立男女各學校。去年曾組織聯合運動會。呈由上海縣知事分

專門治

別獎勵在案。茲由學務委員陸仲超重提前議。發起開會。劉正與各學校校長商籌改進方法。籌備一切。以便定期開會云。

◎牽涉盜案之巡長無恙

船戶南潯人趙某。去年臘月間在浦東陸家渡港內被盜一案。經松滬警察第三區緝獲盜犯陳桂生沈根寶二名。解由地方廳訊判監禁八年在案。茲悉該盜等不服判決。上控高等廳。牽涉三區巡長孫起生。業經林廳長將該二盜連同孫巡長。於前日申送高等廳研訊。仍照原判執行。該巡長孫起生着回原署供職。

◎財政廳令查灰船公所

上海灰船公所。前因扣勒灰船。經同業呈奉省長電令上海縣知事派警放行。茲悉縣公署昨又奉到財政廳電令。飭查該公所劣跡。如果扣船勒捐。應即立予取消。現沈知事雖已派員查辦。惟各船迄仍被阻。奈各船戶被勒已久。日用盡絕。加之連日天雨灰將爆烈。以故各該船戶擬要求沈知事立即派員監視放行云。

◎僑商推廣甬埠商業

僑美巨商李慰氏。(字文恩廣東香山人)向在美洲經商曾任舊金山仁隆號總理。手創好利萍菓公司。(該公司係中美合資)常年營業達數百萬磅。中國郵船公司之發起。李氏亦多所贊助。民國六年間偕香亞公司總理鄭藻森回國。組織上海香亞公司。身任總經理。現因寧波一埠商業甚盛。堪以推廣華僑所辦各種事業。故日昨親往甬埠實地攷察。以便着手辦理。同行者有上海香亞公司營業部郭辦顧振炎云。

◎中華武術會徵求會

中華武術會前日開會。籌議征求會員。決定組織征求隊。並推舉總副司令各一人。及各隊隊長。茲將各員姓名錄後。征求隊總司令葉惠鈞。副司令馬驥良。仁隊隊長姚緝明。副張曾祥。義隊隊長朱浩生。副蔣雪忱。禮隊隊長阮華茂。副周政夫。智隊隊長馮杏生。副翁文章。信隊隊長周剛麟。副程鵬。昨已將舉定員名附函分致各團體查照云。

◎新大陸保險公司請客

美商新大陸水火保險公司。由美國五大公司集合組織而成。基本宏鉅。今日下午六時假一品香客廳宴請本埠各界。以聯情誼云。

◎冒警刦土之主謀者

高昌廟巡士李永建。前因押解革警李國棟赴廳之時。私將手銬開鬆縱令脫逃。幸爲另一巡士追獲。故由該管巡官朱玉亭。將李永建送請二區總所深究。嗣因該區並未懲辦。仍令充當巡士。以致輿論譁然。公呈警廳澈究。茲悉徐廳長業將革警李國棟發交司法科研訊。得該革警之假冒高昌廟官長。向福建人林氏媚婦嚇詐烟土一案起意者。係巡士李永建。因在高昌廟服務時。深知境內私娼烟館及包庇聚賭。無處不索陋規。惟林氏並不給予賄洋。以致懷恨。乃邀李國棟糾同五人。假冒警官恐嚇詐擾。罪首實爲巡士李永建。業經令飭查傳該巡士李永建到廳。以便歸案訊辦。

◎漁船刦案關係人引渡

四明漁商合和等號之海船。去年十月二十號。在海門沈家門鎮被刦案內詐欺通盜之台州人王正標(即王明高)案發潛逃來滬。匿跡福州路新同華旅館。經該縣備文派司法警察來滬。前日報告老閘捕房協同包探前往將王拘獲。管押捕房。昨晨解送公堂。中西探稟明前情。並據來警投案呈遞公文。證明被告王正標係詐欺通盜。奉盧浙督命令通電飭緝之犯。要求引渡歸案。被告王正標。供稱此案與我無甚關係。我此次從山東來滬。祇有五天。中西官得供。判王正標交來警帶回歸案訊辦。

◎匪徒行刦西人家

匪徒山東人許士彥。於本月十七號夜七句鐘串同在逃之二人。至北四川路二百九十號西人潘梅考夫(譯音)寓所。以購物爲由。誘令該西人將金表等件取出給閱時。突出手鎗嚇禁聲張。並各執刀斧上前亂砍。致該西人身受重傷。頭顱亦被砍破。痛極倒地暈去。許等見已肇禍。遂將值洋三十八元之金手表兩隻搶取逃去。事後經人代報該管捕房。派探緝捕未獲。嗣偵知許之匿跡所在。將其拘獲。昨解公堂。中西探稟明前情。並稱原告西人現在醫院。今天未到。應請展期開審。中西官會判被告還押。候下禮拜四查明再訊。

◎地販之子爭地價續訊

奚僊嵩延林百克律師。在公共公廨供兄少如盜賣故父朗如遺產老鼠沙田與某日人得價吞蝕一案。昨晨復訊。仍由原告供稱。去年八月間。我在大觀樓有張金姚丁福堂二人向我說。被告已賣與東洋人中田。是伊等爲中。共賣四百另一畝。計價銀十三萬餘兩。已付過十二萬七千餘兩。惟被告非寫賣契。是寫九十九年出租契。東洋人代表係村上律師。所有該田契據。均在村上處。後來報紙亦有登載。如果未出賣。照弟兄三人分析。我當得三分之一。被告供稱。該田自向晋大錢莊贖回後。有意要賣。現未成交。因與濬浦局涉訟。故所有契據均在郝門律師處。郝門死後。此項契據移交在高露玲律師處。堂上問如此爾明早可將該契呈案。被告語塞。以後所供之詞頗多矛盾。旋由兩造律師互辯良久。中西官判候改期再訊。

◎革除清明陋習告示

上海縣公署昨發六言告示云。照得時屆清明。掃墓原係古俗。藉展霜露悲思。豈容往來徵逐。祖貴乎誠心。草庫草鬚無益。即或焚化紙鏹。尤應去奢崇實。現在生計艱難。浮靡更宜屏絕。爲此諄諄誥誡。幸勿再沿陋習。

◎查緝南匯縣境鹽販

浦東南匯縣境之一六庵邱家宅等家。現有大梟聚集其間。秤售私鹽。每日售與巢湖鄂步担土鄉婦負販之數。計有二百餘包之多。該土梟等胆敢私售鹽斤者。因與該管之緝私隊相熟。以致毫無顧忌。形似官消無異。茲爲新任緝私第二營佘營長訪悉。以若輩如是舞弊妨礙鹽稅實非淺鮮。自應澈底查究。故於昨日密派員弁前往查究。以憑究辦。

◎押妻爲娼無罪乎

甬人陳錫光。被妻弟徐定義在公共公廨刑事科控於本年一月十六號。將伊姊徐氏押入北京路鴻興里朱杏林設之妓院內逼娼一案。昨晨復訊。原告律師譯稱。此案經人向雙方理勸。原告現籌款將伊姊贖回。與被告脫離夫婦關係。惟條件尚未訂定。要求展期一禮拜再行註銷。被告供稱。既經陳徐氏欲與我離異。幷不反對。問官判令將案註消。被告陳錫光開釋。

◎費昭媛監禁一年

溧陽人潘燦恩。訴浦東人爲小工頭目之張阿華恃勢姦佔伊妻費昭媛一案。除張在檢廳押病斃外。該氏起訴審廳訊明候判在案。昨午後奉周刑庭長會同許檢察官開庭。飭提該氏到案。略詰之下。當庭宣判潘費氏卽費昭媛僞造文書。與姦兩罪俱發。應處罰有期徒刑。監禁一年。判畢飭令還押聽候執行。該氏不服判決。行將提起上訴。

◎犯案多起之略誘犯

住在西門外名阿桃者。專在附近誘拐良家女子。一經得手。即串黨誘往各處售賣爲娼。彼則從中漁利。茲有西門外女子名阿妹。被賣於青島爲娼。又松江大姐被賣在浦東爲人之妻。現爲該女之父母查悉。控奉警所。昨飭探將阿桃並阿桃之女一併拘獲。又在其家抄出大小賣據並照片。立送司法科訊辦。

◎借行是否未婚夫

昨有年輕男女二人。在浦東陸家嘴香烟廠附近遊玩。經三區巡警見疑帶署。張代署長訊據。該女名王道榮。年十七歲。浦東三林塘人。自幼許與小南門錢姓爲養媳。在該處揀茶葉度日。今被翁姑驅逐。故偕未婚夫錢和尙來浦東。圖往工廠作工。錢和尙供年二十二歲通州人。拉車爲業。餘語與該女畧同。張君恐有誘拐。諭候飭警查明核辦。

◎新世界門前的搶匪

匪徒陳阿菊。二月十八號。在新世界游戲場門首。串黨搶取婦人張王氏頭上所戴之珠花一朵逃逸。經氏報捕派探將陳查獲。昨晨由捕押解被告到廨。中西官訊供推諉。以陳過犯。判押西牢半年。

◎酒樓裏偷副銀棹面

粵人呂金官。前日在先施公司東亞酒樓內。行竊價洋九百六十元之銀棹面一副。攜贓圖逃。經司閽扭住報捕。將呂連贓帶入捕房。昨解公堂。經中西官訊供一過。判押候查明再訊。

◎同族遺產糾葛

南匯鄉民周錦千。因堂弟某上年病故無後。由伊收殮。遺下房田。定舊年臘月安葬。詎有遠房族人周妙生周友甫等。出而干涉。糾合數十人將棺柩扛入屋內。並拆毀房屋半間。曾經周錦千禀請南匯縣知事提案撤究。該縣批以親族勸了不准成訟。錦千奉批不服。擬具呈詞禀請滬海道道尹。令縣傳集秉公撤究。昨奉批示云。據呈已悉。仰南匯縣知事傳集訊明秉公核辦具報。此批。

◎車站竊賊鎖示票房

前晚滬甯路局。夜車開行之時。旅客徐慶生被竊賊張連山去網籃一隻。內藏布疋食物。當被路局警探瞥見。人贓併獲。押送警務處訊究。該竊供認不諱。贓給失主當場領回外。竊賊經由總副巡會衔牌示。飭即鎖示車站大票房五天。期滿函送寶山縣知事公署再辦。

來函

▲上海電話局函 逕啓者。本局奉交通部令。凡在華界內請裝設租界電話者。一槪暫行停止裝設。業經登報通告。并將各請求人所已繳之年費一槪發還。昨閱報載上海縣商會致交通部快郵代電一節。內有十餘戶由話局預收月費一年云云。查是項年費。早已通知請求人如數發還。仍請貴報將敝函察登。以免誤會。上海電話局啓。三月廿五日。

時評 三

◎替華商用點力

李德立君增加華董的提議案、全體華商固是歡迎、主張公道的納稅西人、也一定加以贊助的、我們對於合於公道的議案、祝他前途的順利。

交涉公署不是也替華商在那裡交涉嗎？各路商界總聯合會也催問過好幾次了、爲什麼到現在沒有可以告人的成績呢？望交涉署不要專忙着交際、在交涉兩個字上顧名思義、替全體華商用點力罷。(際安)

◎法律不能犧牲的

陳錫光押妻爲娼、經原被告同意離異、竟把案註消了。

離異是一件事、押妻爲娼又是一件事、雙方同意離異、法律上固可允許、押妻爲娼在法律上是有罪。

經這件案開一個例、界內婦人便失了一重法律上的保障、爲了個人犧牲法律、租界當局應該注意的。(際安)

此係秦夫人也

曾經服用韋廉士大醫生紅色補丸得獲強健之歷史

凡男子有妻室多病或女兒多疾或其母親年未老邁身弱無力即未老先衰是也請以秦立功夫人之證書爲模範誠爲有益於諸君何必袖手旁觀任憑最親愛者久困疾苦之中乎秦君之忠告如能仿傚治疾易如反掌也江西奉新縣司法科員秦立功先生來示云敝內因產後失調月行時早時遲且經來腹痛甚至二月一行而赤白帶時來以致飲食不思面無血色精神疲倦日見瘦弱請醫診治總不見效後經華英藥房主人告以韋廉士大醫生紅色補丸可以治之察閱仿單載有婦女各症聖藥當購二瓶早晚服之漸見精神強旺飲食見增復購半打服之面色紅光赤白帶亦愈經行有期且不腹痛此誠韋廉士生紅色補丸治愈受益不淺未敢緘默爰肅寸啓附呈內子小影以感紅色補丸之功效似神也並非只能醫治婦科即男子服用功效亦相同也韋廉士大醫生紅色補丸曾經療治 血薄氣衰 諸虛百損 少年斲傷 胃不消化 瘋濕骨痛 臂尻酸楚 半身癱瘓 山嵐瘴癘以及皮膚諸恙均可醫治凡經售西藥者均有出售或直向上海四川路九十六號韋廉士醫生藥局函購每一瓶英洋一元五角每六瓶英洋八元郵力在內

奉送小書

茲有忠告婦女小書一本內詳衛生要道如欲索取只須寄一明信片至以上所列地址原班郵送不取分文

韋廉士大醫生紅色補丸

在撫州有二小孩患病沉重

由嬰孩自己藥片得獲治愈肥壯強健

江西撫州中學校教員潘孟威先生係小孩福生年三歲及祿生年二歲之父親也讀來函云弟生二子均因其母體弱乳水不足孩兒吵鬧夜不安睡祇得另以飯粥代乳哺之不料胃不消化腹痛黃瘦姓急暴躁骨瘦如柴後經親友告余購買嬰孩自己藥片與服之不覺兩孩日見安寧夜亦熟睡飲食亦增身體逐漸肥壯大子皆能行走此乃服韋廉士嬰孩自己藥片之功效專肅寸函敬謝韋廉士醫生藥局嬰孩自己藥片之功德附呈長兒嗎震卽福生之小相一紙以鳴謝悃嬰孩自己藥片係嬰兒及小孩尋常各症之聖藥卽如發熱便閉肚痛胃滯腹瀉出牙各症以及蛔虫等患如尊處無從購買請卽寄郵票大洋六角至上海四川路九十六號韋廉士醫生藥局函購原班郵奉嬰孩自己藥片一瓶可也

特色國產化粧妙品

雙妹老牌固齒擦牙水

●每瓶價洋二角半

謀生捷徑

處茲廿世紀中國言商戰時代舉凡水陸權利無不競謀振興惟欲組織一實業會社需資動以千百萬計財力宏大者方易達其目的力薄者未免有向隅之嘆矣本行主人特倡一新法不須資本均能同沾利益無輕重之別此法云何卽代賣本行之貨物也本行向來自製出雙妹嘜各款花露香水生髮香油雪花香膏擦牙香粉果子露香色粉男女妝飾用品等皆貨色精美裝璜奪目及內外科各種藥物俱配合得宜功效無匹故所到之處深蒙各同胞歡迎賞識久已聲傳遐邇如各埠商店願代售本行貨品者若有殷實舖店担認無分大小一律歡迎貨項限期從寬議訂如埠上有報館者本行刊登告白以輔助代售者有利無損倘訂定每年銷貨額達至若干之數者更可給全埠專利代理之權敝總行設在香港而中國各省繁盛市埠及各處通商口岸市鎮多有枝行分設凡我熱誠愛國有意振興國貨諸君子請到敝總行面商或就近與各枝行接洽或惠函磋商均無不可尙希 賜教

香港廣生行有限公司啓

雙妹老牌超等牙粉

此牙粉能固齒留香去垢除穢無牙痛牙患之弊洵日用不可缺之品也

●大瓶二角半 ●小瓶一角半 ●紙包五分

雙妹老牌花露水

質料優美製法完善洗面沐浴最合衛生乃四時適用之品也

▲大號四角正 ▲二號二角半

▲三號一角半 ▲四號一角半

總發行所上海南京路棋盤街交通路 廣生行啓

凡有一切女界痛苦之症 保生延診治以

德安里 張理偉啓

拾義大藥房

商務行情

各國匯票
三月二十五號各國匯票行情如左

（上海規銀一百兩匯至倫敦）
英國現匯 七先令四辨士
英國電匯 七先令四辨士〇二五
買進四月 七先令四辨士〇半
銀行四月 七先令九辨士半
定貨四月 七先令九辨士七五
定貨六月 七先令十辨士七五

（上海規銀一百兩匯至巴黎）
法國電匯 二千一百三十法郎
四個月匯 二千三百七十法郎

（上海規銀一百兩匯至紐約）
美金元現匯 一百四十二元
又四月電匯 一百五十二元

（上海規銀一百兩匯至和蘭）
和蘭電匯 三百五十七個半

（上海規銀一百兩匯至印度）
印度電匯 三百十一個羅比半

（香港銀幣一百元合上海規銀）
香港電匯 六十八兩五錢

（新加坡幣百元合上海規銀）
新加坡現匯 一百二十一兩五錢

（上海規銀一百兩匯至俄國）
俄國現匯 一萬五百個羅卜

銀市
三月念五號銀行金融市價如左
銀拆開盤一錢五分 銀拆收盤二錢一
轉帳 八分 銀行掛牌八分
大條銀電報 七十一辨士半

金市
三月二十五號金市收盤行情如左
現貨標金（每條）一百七十四兩
足赤條金 一百七十七兩
沙金台赤 一百七十八兩
銀樓同行十八家現成飾赤首飾 每兩二十七元五角
紋銀每兩價洋一元六角五分
三月份標金開盤 一百六十二兩五錢
三月份先令未開 一百六十二兩
三月份英匯揭曉 一百六十一兩八錢
三月份上午平落 一百六十二兩一錢
三月份上午復升 一百六十二兩九錢
三月份上午最高 一百六十三兩三錢
三月份午前最低 一百六十一兩四錢
三月份午時收盤 一百六十一兩三錢
四月份午後開盤 一百六十兩〇八錢
四月份午後最小 一百六十兩〇二錢
四月份下午升高 一百六十一兩
四月份下午稍回 一百六十兩〇七錢
四月份標金收盤 一百六十一兩

錢市
三月念五號北市銀洋錢元小洋錢市收盤行情如左
龍洋開盤 七錢三分五厘六毫二五
銀幣開盤 七錢三分五厘六毫二五
江南小洋 六錢四分六厘
廣東小洋 六錢四分五厘五毫
銀拆開盤 一錢五分
銅元開盤 一百八十六千五百文
龍洋收盤 七錢三分五厘三毫七五
銀幣收盤 七錢三分五厘三毫七五
江南小洋 六錢四分六厘
廣東小洋 六錢四分五厘七毫半
銀拆收盤 二錢一分
銅元開盤 一百八十六千五百文
衣牌開盤 一千三百七十文
八開角洋 一百二十文
小洋貼水 每角十七文

證券市價
上海股票商業公會證券交易所三月二十五號市價如左
注意 有▲印者做過行市 無▲印者昨日行市

元年八厘公債 大票七十九元五角 小票七十八元五角
又六厘又湖北 大票無市不錄 小票無市
南京 大票三十三元 小票三十二元
北京 大票無市
上海老號碼百元票二十三元七角半
上海新號碼千元票無市
龍軍 無市
三年六厘公債 大票七十一元五角 小票七十元〇五角
四年六厘公債 大票七十一元 小票七十元
五年六厘公債 大票六十五元 小票六十四元
七年六厘長期 大票三十六元二角半 小票無市
七年六厘短期 大票八十五元二五 小票無市
中國銀行股 九十五元買
交通銀行股 買庫銀四十七兩
浙江興業銀行 買一百〇七元
通商銀行股 賣三十七兩二錢半
四明銀行股 買七十四兩五錢
商務印書館股 買一百五十九元
漢冶萍股普通 買二十二元三角
通州大生紗廠 買二百兩
崇明大生紗廠 買一百九十五兩
招商航產股 ▲一百八十兩
寧紹航產股 五元買
浙江證券 七元八角除息
蘇路證券 七元二角除息
儲蓄票全張 四十五元
華安火險 六十一元
華成火險 五十六元
中華書局 二十八元
上海中華銀行 一百〇五元
仁濟和保險 ▲三十三兩買
和豐紗廠 三百六十元
旣濟水電 五十八元
龍章造紙廠 七十二兩五錢
浙江銀行 九十八元賣
大豫墾牧 七百元買

糧食
本埠滬南米市到貨甚稀而銷路見好價又復升粂ゝ出口亦旺故此市形難以看小今將行情如左
高機北幫新粳 八元四角半次八元一角
高機北廠通元 八元二角次七元七角
高機北幫客秈 八元次七元八角
高機南廠新粳 八元三角次七元九角
高常河下通元 八元二角次七元六角
高珠閣河機粳 八元一角次七元八角
高珠閣高洋秈 八元三角次七元九角
高蘇同河白粳 七元八角次七元六角
高河北圻機粳 七元六角次七元四角
高周莊河機粳 七元七角次七元三角
高河青角白陰 七元八角次七元三角

本廠紗
昨日本埠銷開本廠紗紅盤市價如左
十六支紅團龍大包 二百〇七兩半
十六支雙象紗 二百〇七兩半
十六支飛馬紗 二百〇九兩
十六支地球紗 二百十兩
十六支寶塔紗 二百〇九兩半
十六支寶鼎紗 二百十一兩半
十六支牧羊紗 二百〇三兩
十六支雲鶴紗 二百〇八兩半
十六支八鐘紗 二百〇九兩
十六支天官紗 二百〇三兩
十六支如意紗 二百十一兩

花衣
昨日本埠銷開花衣紅盤市價如左
通州花衣 二十三兩
太倉花衣 無市
上海花衣 二十八兩五錢
火機花衣 二十八兩五錢
四牌子衣 無市
南路籽花 十六元
北路籽花 十七元

印度棉花電報
本埠洋商接印度三月十八號孟買電 孟買棉花（磅價）羅比四八二

美國花衣電報
▲本埠西商接三月十九號花旗電
美花三月份美金三十七元九角一分
美花五月份美金三十五元三角
美花七月份美金三十二元三角四分

油餅
昨日滬南油豆業仝行交易采菽堂開出市價如左
大有豆油（每担） 十一兩九錢
和丰豆油 十二兩〇五分
源禮廠油 十二兩二錢半
青中豆餅 二兩二錢四分六
泊中豆餅 二兩二錢六分

麵粉
昨日上海麵粉交易所做開收盤市價如左
麵粉開盤價市
綠兵船二月期粉 一兩八錢九七五
綠兵船三月期粉 一兩八錢五七五
綠兵船四月期粉 一兩八錢〇五
又後市收盤二月期 一兩九錢一七五
又 三月期 一兩八錢六七五
又 四月期 一兩八錢一分

（昨日交易所麵粉共開三十二萬餘包）

船期

▲進口輪船▼
三月念五號（初六）禮拜四進口
新昌 由香港 招商總局
嘉興 由香港 太古公司
江天 由寧波 招商總局
瑞和 由長江 怡和洋行
順天 由烟台 太古公司
廣生 由汕頭 怡和洋行
大通 由長江 太古公司
德安 由香港 太古公司
江平 由秦皇島 開灤公司

▲出口輪船▼
三月二十六號（初七）禮拜五出口
瑞和 開往長江 怡和洋行
大德 開往通州揚州 大達公司
永生 汕頭香港廣東 怡和洋行
新北京 開往寧波 太古公司
新寧紹 開往寧波 招商總局
大通 開往長江 太古公司
潮州 汕頭香港廣東 太古公司
大豫 開往崇海 大達公司
長和 開往崇海 裕崇公司
德安 汕頭香港東 太古公司

三月二十七號（初八）禮拜六出口
永利 定海石浦海門 越東公司
寶華 開往定海穿山 平安公司
威陞 開往長江 怡和洋行
廣生 汕頭香港廣東 怡和洋行
大濟 開往通州揚州 大達公司
新銘 開往烟台天津 招商總局
愛仁 開往營口 招商總局
江天 開往寧波 招商總局
大昇 開往崇海 大達公司
新康 開往烟台天津 招商總局
順天 威海烟台天津 太古公司
海門 開往崇海 聚豐公司

三月二十八號（初九）禮拜日出口
華大 開往長江 招商總局

三月二十九號（初十）禮拜一出口
吉和 開往長江 怡和洋行
大和 開往通州揚州 大達公司
江孚 開往長江 招商總局

三月三十號（十一）禮拜二出口
德和 開往長江 怡和洋行
大順 開往通州揚州 大達公司

四月一號（十三）禮拜三出口
永安 定海石浦海門 永安公司

建設

每月一號出版
總發行處 上海環龍路四十六號 每冊大洋三角 國內郵費四分 國外郵費一角二分
總代派處 上海五馬路亞東圖書館 各代派處 上海羣益書社 泰東書局 杭州有正書局 第一師範陳祖虞 長沙健康書社 成都派報處陳岳安 梧州第二中學 武昌中華大學梁紹文 廈門江聲日報 廣州開智書局 北京益智書報社 開封心聲雜誌 濟南齊魯通信社 烟台膠東新報 山西商業學校姚任文

第六期要目（第二卷第一號）
發展實業計畫 孫文
科學基本概念之應用 任鴻雋
實際主義哲學的社會觀 許崇清
社會主義國家之建設概畧 林雲陔
巴黎和議與中日問題 汪精衛

第七期要目（第二卷第二號）
發展實業計畫 孫文
地方自治開始實行法 孫文
社會主義與社會改良之現形 林雲陔
直隸灣築港之計畫 及其他之續稿 朱執信
勞動者解放運動與女子解放運動的交點 戴季陶

新的小說
每月一冊 定價一角 外埠函購郵費二分
第一期出版了
（要目）
創刊話……靜廬
無期徒刑……靜廬
催租糧的差人……悟仇
誰的過?……笑佛
均產主義……白萍
捉賭……靜廬
獄中……靜廬
蘇日坡的死……悟仇
為了什麼?……企白
為什麼不肯犧牲一件衣服……鐵忱
養媳婦……白萍
新的小說社調查……樂勸
邊廂……梅魂
一個兵士的家庭……靜廬
佛婆的罪惡……宗威

新婦女 一卷五號
▲家族制度的起原（妙然）▲同居分居底路史（濟蒼）▲家庭俱樂部的商榷（仰堯）▲難婦（庸覺）▲伊（拯園）▲竹（拯園）▲淺草（拯園）▲醒了麼?（第一二幕）（凌均逸）（陳秋心）▲日本的婦女（傅彥長）▲馬六甲的婦女（采鳴）
▲發行每月一日十五日出版 ▲價目每冊銅子五枚 郵費半分 定閱全年連郵費大洋一元 ▲定報處上海西門外方斜路一八八號陸秋心轉 ▲代派處上海羣益書社 亞東圖書館 時事新報館 泰東圖書館 北京青雲閣佩文齋 靜莊 武昌中華大學梁紹文君

上海四馬路 泰東圖書局發行

上海 大同春中西藥房 北四川路 武昌路口
商標 婦孺皆知
神聖丹 大瓶五角 中瓶二角半 小瓶一角
大地同春酒 每瓶小洋五角
神聖油 大瓶五角 中瓶二角半 小瓶一角

十靈救急藥囊內容
此藥囊特選古今經驗之方配以純良之藥製成十種彙置一囊奏效如神取攜甚便誠居家行旅之袖珍要品也 行旅不可不攜
十靈神聖丹 十靈神學油 十靈霍亂藥 十靈急救藥 十靈提神藥 十靈開胃藥 十靈滑腸藥 十靈咽痛藥 十靈喉痺藥 十靈[illegible]藥
本藥房性經理印度草根丸兼售泰西各國名家用良藥章
居家不可不備
每囊大洋四元
囊內所儲之藥無論何種用罄可到本藥房及各代理處零售補足 每種售洋二角五分
電話北七九六

純正大補品
麥精 鰉鱟膠
為世界 最王道 最著名 最滋養 最完全 的補品

凡人之生也先天不足端賴後天之補助……人之生養在於血 人之生活在於氣 人之生命在於腎……命門……俗云藥補不如食補……按鰉鱟肚……鰉鱟肚產於北洋……其膘即魚腹中之氣泡……採辦北洋鰉鱟肚……麥精鰉鱟膠……此鰉鱟膠……七天……一月……服冬服秋……價目……[illegible]

經售處 上海四馬路京都西藥房對面市中 光華堂藥房
北洋正威藥廠 特約總啓

病家之福星 醫生之利器 電氣治病
[illegible] 痛半身不遂 [illegible] 久年瘋濕四肢酸 [illegible]

孝[illegible]故事
秦君山病[illegible]